

목 차

사업 보고서	1
【대표이사 등의 확인】	2
I. 회사의 개요	4
1. 회사의 개요	4
2. 회사의 연혁	6
3. 자본금 변동사항	8
4. 주식의 총수 등	8
5. 정관에 관한 사항	10
II. 사업의 내용	14
1. 사업의 개요	14
2. 주요 제품 및 서비스	15
3. 원재료 및 생산설비	15
4. 매출 및 수주상황	18
5. 위험관리 및 파생거래	20
6. 주요계약 및 연구개발활동	21
7. 기타 참고사항	32
III. 재무에 관한 사항	36
1. 요약재무정보	36
2. 연결재무제표	38
2-1. 연결 재무상태표	38
2-2. 연결 포괄손익계산서	40
2-3. 연결 자본변동표	41
2-4. 연결 현금흐름표	41
3. 연결재무제표 주식	43
4. 재무제표	95
4-1. 재무상태표	95
4-2. 포괄손익계산서	96
4-3. 자본변동표	97
4-4. 현금흐름표	98
5. 재무제표 주식	99
6. 배당에 관한 사항	151
7. 증권의 발행을 통한 자금조달에 관한 사항	153
7-1. 증권의 발행을 통한 자금조달 실적	153
7-2. 증권의 발행을 통해 조달된 자금의 사용실적	155
8. 기타 재무에 관한 사항	155
IV. 이사의 경영진단 및 분석의견	159
V. 회계감사인의 감사의견 등	163
1. 외부감사에 관한 사항	163
2. 내부통제에 관한 사항	164
VI. 이사회 등 회사의 기관에 관한 사항	166
1. 이사회에 관한 사항	166
2. 감사제도에 관한 사항	168
3. 주주총회 등에 관한 사항	169
VII. 주주에 관한 사항	173
VIII. 임원 및 직원 등에 관한 사항	175

1. 임원 및 직원 등의 현황.....	175
2. 임원의 보수 등	177
IX. 계열회사 등에 관한 사항.....	179
X. 대주주 등과의 거래내용.....	181
XI. 그 밖에 투자자 보호를 위하여 필요한 사항.....	183
1. 공시내용 진행 및 변경사항	183
2. 우발부채 등에 관한 사항	183
3. 제재 등과 관련된 사항.....	183
4. 작성기준일 이후 발생한 주요사항 등 기타사항	184
XII. 상세표.....	187
1. 연결대상 종속회사 현황(상세).....	187
2. 계열회사 현황(상세).....	187
3. 타법인출자 현황(상세).....	187
【 전문가의 확인 】	188
1. 전문가의 확인.....	188
2. 전문가와의 이해관계	188

사업보고서

(제 66 기)

사업연도 2023년 01월 01일 부터
2023년 12월 31일 까지

금융위원회

한국거래소 귀중

2024년 03월 20일

제출대상법인 유형 :

주권상장법인

면제사유발생 :

해당사항 없음

회 사 명 :

안국약품(주)

대 표 이 사 :

원 덕 권

본 점 소 재 지 :

서울특별시 영등포구 시흥대로 613

(전 화) 02-3289-4226

(홈페이지) <http://www.ahn-gook.com>

작 성 책 임 자 :

(직 책) 전 무

(성 명) 김 선 엽

(전 화) 02-3289-4226

【 대표이사 등의 확인 】

확 인 서

우리는 당사의 대표이사 및 신고업무 담당이사로서 이 공시서류의 기재내용에 대해 상당한 주의를 다하여 직접 확인·검토한 결과, 중요한 기재사항의 기재 또는 표시의 누락이나 허위의 기재 또는 표시가 없고, 이 공시서류에 표시된 기재 또는 표시사항을 이용하는 자의 중대한 오해를 유발하는 내용이 기재 또는 표시되지 아니하였음을 확인합니다.

또한, 당사는 “주식회사의 외부감사에 관한 법률” 제2조의 2 및 제2조의3의 규정에 따라 내부회계관리제도를 마련하여 운영하고 있음을 확인합니다.

2024. 03. 20.

안국약품 주식회사

대표이사

원 덕 권



신고업무 담당임원

김 선 엽



I. 회사의 개요

1. 회사의 개요

가. 연결대상 종속회사 개황

1) 연결대상 종속회사 현황(요약)

(단위 : 사)

구분	연결대상회사수				주요 종속회사수
	기초	증가	감소	기말	
상장	-	-	-	-	-
비상장	3	-	1	2	2
합계	3	-	1	2	2

※상세 현황은 '상세표-1. 연결대상 종속회사 현황(상세)' 참조

2) 연결대상회사의 변동내용

구분	자회사	사유
신규 연결	-	-
	-	-
연결 제외	메디페르(주)	합병으로 인한 소멸
	-	-

나. 회사의 법적·상업적 명칭

회사의 명칭	영문
안국약품(주)	AHNGOOK PHARMACEUTICAL CO., LTD

다. 설립일자

당사는 1959년 02월 12일에 설립되었습니다.

라. 본사의 주소, 전화번호, 홈페이지 주소

구분	내용
본사주소	서울특별시 영등포구 시흥대로 613
전화번호	02-3289-4226
홈페이지	www.ahn-gook.com

마. 중소기업 등 해당 여부

중소기업 해당 여부	미해당
벤처기업 해당 여부	미해당
중견기업 해당 여부	해당

바. 주요사업의 내용

당사는 의약품의 제조 및 판매를 주된 사업으로 영위하고 있습니다. 주요 제품으로는 시네츄라, 레보텐션, 레토프라 등이 있습니다. 진해거담제시장, 순환기계 시장 등에서 높은 시장 점유율을 차지하고 있으며, 주요거래처는 도매상, 종합병원 등 입니다. 기타의 자세한 사항은 동 보고서 'II. 사업의 내용'을 참조하시기 바랍니다.

사. 신용평가에 관한 사항

1) 최근 3년간 신용평가 내역

평가기준일	재무기준일	평가대상	신용등급	평가회사 (신용평가등급범위)	평가구분
2021년 11월 25일	2020년 12월 31일	기업신용등급	BBB+	(주)NICE디앤비 (AAA ~ D)	정기평가
2022년 12월 22일	2021년 12월 31일	기업신용등급	BBB+	(주)NICE디앤비 (AAA ~ D)	정기평가

2) 등급의 의미

등급	등급의 정의
AAA	최상위의 상거래 신용도를 보유한 수준
AA	우량한 상거래 신용도를 보유하여, 환경변화에 대한 대처능력이 충분한 수준
A	양호한 상거래 신용도를 보유하여, 환경변화에 대한 대처능력이 상당한 수준
BBB	양호한 상거래 신용도가 인정되나, 환경변화에 대한 대처능력은 다소 제한적인 수준
BB	단기적 상거래 신용도가 인정되나, 환경변화에 대한 대처능력은 제한적인 수준
B	단기적 상거래 신용도가 인정되나, 환경변화에 대한 대처능력은 미흡한 수준
CCC	현 시점에서 신용위험 발생가능성이 내포된 수준
CC	현 시점에서 신용위험 발생가능성이 높은 수준
C	현 시점에서 신용위험 발생가능성이 매우 높고 향후 회복가능성도 매우 낮은 수준
D	상거래 불능 및 이에 준하는 상태에 있는 수준
NG	등급부재: 신용평가불응, 자료불충분, 폐(휴)업 등의 사유로 판단보류

주1) 기업의 신용능력에 따라 AAA 등급에서 D 등급까지 10등급으로 구분 표시되며 등급 중 AA 등급에서 CCC 등급까지의 6개 등급에는 그 상대적 우열 정도에 따라 +, - 기호가 첨부

아. 회사의 주권상장(또는 등록·지정)여부 및 특례상장에 관한 사항

주권상장	주권상장	특례상장 등	특례상장 등
------	------	--------	--------

(또는 등록·지정)여부	(또는 등록·지정)일자	여부	적용법규
코스닥 시장	2000년 06월 15일	미해당	미해당

2. 회사의 연혁

가. 회사의 본점 소재지 및 그 변경

당사의 본점 소재지는 서울 영등포구 시흥대로 613입니다.
공시대상기간 중 본점소재지의 변경 사항은 없습니다.

나. 경영진 및 감사의 중요한 변동

변동일자	주총종류	선임		임기만료 또는 해임
		신규	재선임	
2019년 03월 29일	정기주총	원덕권 사내이사 조남수 감사	어준선 대표이사 손건익 사외이사 반성환 사외이사	안재균 감사
2020년 12월 31일	-	-	-	한원준 사내이사
2021년 03월 25일	정기주총	박인철 사내이사 강경수 사외이사	어진 대표이사 반성환 사외이사	손건익 사외이사
2022년 03월 03일	-	원덕권 대표이사	-	어진 대표이사(사임) 어준선 대표이사(사임)
2022년 03월 29일	정기주총	김선엽 사내이사 이훈구 감사	원덕권 대표이사	조남수 감사
2023년 01월 27일	임시주총	어진 사내이사	-	-
2023년 03월 30일	정기주총	손태경 사외이사	강경수 사외이사	반성환 사외이사

다. 최대주주의 변동

(기준일 : 2023년 12월 31일)

(단위 : 주, %)

변동일	최대주주명	소유주식수	지분율	변동원인	비고
2016년 12월 23일	어진	2,958,475	22.68%	-	-
2022년 12월 20일	어진	5,636,287	43.22%	상속	-

라. 상호의 변경

- 공시대상기간 중 해당사항이 없습니다.

마. 합병 등에 관한 사항

당사는 2023년 01월 26일을 합병기일로 하여, 종속회사인 메디페르(주)를 흡수합병하였습니다. 자세한 사항은 당사가 공시한 주요사항보고서(회사합병결정) 및 합병등종료보고서(합병)를 참조하시기 바랍니다.

바. 회사의 업종 또는 주된 사업의 변화
 - 공시대상기간 중 해당사항이 없습니다.

사. 그 밖에 경영활동과 관련된 중요한 사항의 발생내용

구분	내용
2021년	3월 올인원 한팩비타민 "V-PACK" 출시
	4월 이상지질혈증 복합제 "리포젯" 출시
	4월 (주)유영제약과 "유스메졸디알" 판매제휴 체결
	9월 공식 브랜드 쇼핑몰 "에이원더" 오픈
	9월 위식도역류질환 치료제 "에스오에스정" 출시
	10월 삼성서울병원 디지털치료연구센터와 시기반 심전도 생체신호 센서연구개발 MOU 체결 극지연구소와 치매치료제 개발 업무협약 체결
	12월 준법경영 및 부패방지경영 ISO 국제인증 동시 획득
2022년	2월 DPP-4 억제제 복합제 '에이브스메트정' 출시 젠바디 코로나19 신속항원진단키트 공급
	3월 남자 프로배구단 '빅스툼' 후원
	5월 안국약품-뷰노, AI 기반 안저검사 솔루션 공급계약 체결
	6월 과민성방광 치료제 '에이미가서방정' 출시
	8월 안국약품-티씨노바이오, 면역항암제 개발 업무협약
	9월 안국약품, 브이원바이오와 면역항암제 개발 MOU
	11월 안국약품, DPP-4 억제제 계열의 당뇨병 치료제 '에이테발정, 에이테발엠정' 출시
	11월 안국약품-대우제약, 안구건조증 치료제 공동개발 계약 체결
	12월 안국약품-피노바이오, 차세대 ADC 항암제 개발 업무협약
2023년	1월 안국약품-CMG제약, 고혈압/이상지질혈증 3제 복합제 공동판매 계약 체결
	2월 고혈압2제 복합제 레보티탄 출시
	3월 안국약품-크레스콤, 골연령 측정 AI 'MediaAI-BA' 판매 계약 체결
	4월 안국약품-솔티드와 디지털의료기기 '뉴로게이트 인솔' 판매계약 체결 SGLT-2 계열 당뇨병치료제 '에이다파정' 출시
	6월 건기식 '포텐샷 버닝슬림' 및 '포텐샷 퓨어 글루타치온' 출시 안국약품-CMG제약과 로수바스타틴+오메가 3 복합제 '메가엠듀 얼 연질캡슐' 코프로모션 계약 체결
	7월 안국약품, 밀크씨슬-비타민B군 함유 '원더풀 밀크씨슬' 출시 안국약품, 고중성지방 치료제 '미니마코연질캡슐' 출시 안국약품, 항균점안제 '레보텔라' 출시 안국약품, 망막병증치료제 '도베텔라' 출시
	8월 안국약품, 눈 건강 건기식 '토비콤 루테인지아잔틴' 출시
	9월 안국약품, 당뇨병 치료제 '에이시타정', '에이다파시타듀오정' 출시 안국약품, ISO 37301/37001 통합 사후관리심사 2년 연속 통과
	10월 안국약품, 눈 건강 스파클링 음료 '토비콤 아이타민' 출시 안국약품, 멀티비타민 '브이팩' 시리즈 리뉴얼 출시
	11월 안국약품, 안구건조증 치료제 '카복텔라점안액' 출시 안국약품, 골관절염 개량신약 '콕스투플러스정' 출시 안국약품, 고지혈증 치료제 '페바로젯' 출시

12월	안국약품, 남성 건강기능식품 '원더풀 쏘팔메토' 출시
-----	-------------------------------

[종속회사 사항]

회사명	일자	주요내용
안국뉴팜(주)	2021년 5월	뉴아토르젯정 제품 출시
	2022년 1월	빌다틴정50밀리그램 외 1품목 출시
안국바이오진단(주)	2020년 9월	한성의료산업과 멸균기 판매 제휴 협약 체결
	2022년 9월	안국약품과 헬리코싸인균 진단 의료기기 '헬리코싸인 드라이' 공급 계약 체결

3. 자본금 변동사항

가. 자본금 변동추이

(단위 : 원, 주)

종류	구분	제 66기 (2023년말)	제 65기 (2022년말)	제64기 (2021년말)	제63기 (2020년말)	제62기 (2019년말)
보통주	발행주식총수	13,042,420	13,042,420	13,042,420	13,042,420	13,042,420
	액면금액	500	500	500	500	500
	자본금	6,521,210,000	6,521,210,000	6,521,210,000	6,521,210,000	6,521,210,000
우선주	발행주식총수	-	-	-	-	-
	액면금액	-	-	-	-	-
	자본금	-	-	-	-	-
기타	발행주식총수	-	-	-	-	-
	액면금액	-	-	-	-	-
	자본금	-	-	-	-	-
합계	자본금	6,521,210,000	6,521,210,000	6,521,210,000	6,521,210,000	6,521,210,000

4. 주식의 총수 등

가. 주식의 총수 현황

(기준일 : 2023년 12월 31일)

(단위 : 주)

구 분	주식의 종류			비고
	보통주	우선주	합계	
I. 발행할 주식의 총수	50,000,000	-	50,000,000	-
II. 현재까지 발행한 주식의 총수	13,042,420	-	13,042,420	-

III. 현재까지 감소한 주식의 총수	-	-	-	-
1. 감자	-	-	-	-
2. 이익소각	-	-	-	-
3. 상환주식의 상환	-	-	-	-
4. 기타	-	-	-	-
IV. 발행주식의 총수 (II-III)	13,042,420	-	13,042,420	-
V. 자기주식수	1,677,055	-	1,677,055	-
VI. 유통주식수 (IV-V)	11,365,365	-	11,365,365	-

나. 자기주식 취득 및 처분 현황

(기준일 : 2023년 12월 31일)

(단위 : 주)

취득방법	주식의 종류	기초수량	변동 수량			기말수량	비고		
			취득(+)	처분(-)	소각(-)				
배당 가능 이익 범위 이내 취득	직접 취득	장내	보통주	484,239	-	-	-	484,239	-
		직접 취득	우선주	-	-	-	-	-	-
		장외 직접 취득	보통주	-	-	-	-	-	-
			우선주	-	-	-	-	-	-
		공개매수	보통주	-	-	-	-	-	-
			우선주	-	-	-	-	-	-
	소계(a)	보통주	484,239	-	-	-	484,239	-	
		우선주	-	-	-	-	-	-	
	신탁 계약에 의한 취득	수탁자 보유물량	보통주	-	-	-	-	-	-
			우선주	-	-	-	-	-	-
		현물보유물량	보통주	1,190,381	-	-	-	1,190,381	-
			우선주	-	-	-	-	-	-
소계(b)		보통주	1,190,381	-	-	-	1,190,381	-	
		우선주	-	-	-	-	-	-	
기타 취득(c)	보통주	2,435	-	-	-	2,435	(주1)		
	우선주	-	-	-	-	-	-		
총 계(a+b+c)	보통주	1,677,055	-	-	-	1,677,055	-		
	우선주	-	-	-	-	-	-		

주1) 상기 기타 취득은 주식배당에 의한 단주 취득입니다.

다. 자기주식 직접 취득·처분 이행현황

- 해당 사항이 없습니다.

라. 자기주식 신탁계약 체결·해지 이행현황

(기준일 : 2023년 12월 31일)

(단위 : 천원, %, 회)

구분	계약기간		계약금액 (A)	취득금액 (B)	이행률 (B/A)	매매방향 변경		결과 보고일
	시작일	종료일				횟수	일자	
신탁 해지	2021년 01월 06일	2022년 01월 07일	1,000,000	999,913	99.99	-	-	2022년 01월 07일

신탁 해지	2021년 12월 25일	2022년 06월 24일	2,000,000	1,999,975	99.99	-	-	2022년 06월 24일
신탁 해지	2022년 03월 25일	2022년 09월 23일	1,000,000	989,139	98.91	-	-	2022년 09월 23일

다. 종류주식 발행현황

- 해당사항이 없습니다.

5. 정관에 관한 사항

가. 정관 변경 이력

당사의 최근 정관 개정일은 2022년 3월 29일이며, 정관 변경 이력은 다음과 같습니다.

정관변경일	해당주총명	주요변경사항	변경이유
2021년 03월 25일	제63기 정기주주총회	① 사업목적 추가에 따른 정관 변경 - 관련 조항 : 제2조(목적)	신규사업 추진을 위한 사업목적 추가
2022년 03월 29일	제64기 정기주주총회	① 사업목적 추가에 따른 정관 변경 - 관련 조항 : 제2조(목적) ② 상법 및 표준정관 반영에 따른 정관 변경 - 관련 조항 : 제49조 (감사의 선임·해임)	1. 신규사업 추진을 위한 사업목적 추가 2. 상법 및 표준정관 반영

나. 사업목적

1) 사업목적 현황

구분	사업목적	사업영위 여부
1	의료약품급 화공약품 의료기구 및 위생재료의 생산 및 판매업	영위
2	원료약품 소분업	영위
3	생명공학 관련사업	영위
4	음식점업	미영위
5	물품매도확약서 발행업	영위
6	산업재산권 중개 및 임대서비스업	영위
7	수출입업	영위
8	대리업	영위
9	광업	미영위
10	전자제품 생산업	미영위
11	부동산 매매 및 임대업	영위
12	식품 및 화장품 제조 판매	영위
13	서비스 및 알선사업	영위
14	의료기기, 위생용품 등의 제조 및 판매업	영위
15	의약외품 제조 및 판매업	영위
16	건강기능식품 제조업, 수입업 및 판매업	영위

17	인터넷전자상거래업	영위
18	통신판매업	영위
19	유통업 및 물류관련 사업	영위
20	의약관련 기술개발사업매매 및 중개업	영위
21	진단시약제조 및 수입판매업	영위
22	신약개발 및 연구대행업	영위
23	신약개발 자문 및 알선업	영위
24	각항에 관련된 부대사업	영위

2) 사업목적 변경 내용

구분	변경일	사업목적	
		변경 전	변경 후
추가	2021년 03월 25일	-	14. 의료기기, 위생용품 등의 제조 및 판매업 15. 의약외품 제조 및 판매업 16. 건강기능식품 제조업, 수입업 및 판매업 17. 인터넷전자상거래업 18. 통신판매업 19. 유통업 및 물류관련 사업 20. 의약관련 기술개발사업매매 및 중개업 21. 진단시약제조 및 수입판매업
추가	2022년 03월 29일	-	22. 신약개발 및 연구대행업 23. 신약개발 자문 및 알선업

3) 변경 사유

사업목적	변경 취지 및 목적	제안 주체	주된 사업에 미치는 영향
14. 의료기기, 위생용품 등의 제조 및 판매업 15. 의약외품 제조 및 판매업 16. 건강기능식품 제조업, 수입업 및 판매업 17. 인터넷전자상거래업 18. 통신판매업 19. 유통업 및 물류관련 사업 20. 의약관련 기술개발사업매매 및 중개업 21. 진단시약제조 및 수입판매업	사업 다각화	이사회	해당 사항 없음
22. 신약개발 및 연구대행업 23. 신약개발 자문 및 알선업	사업 다각화	이사회	해당 사항 없음

다. 정관상 사업목적 추가 현황표

구분	사업목적	추가일자
1	진단시약제조 및 수입판매업	2021년 03월 25일
2	의약관련 기술개발사업매매 및 중개업	2021년 03월 25일

3	유통업 및 물류관련 사업	2021년 03월 25일
4	통신판매업	2021년 03월 25일
5	인터넷전자상거래업	2021년 03월 25일
6	건강기능식품 제조업, 수입업 및 판매업	2021년 03월 25일
7	의약외품 제조 및 판매업	2021년 03월 25일
8	의료기기, 위생용품 등의 제조 및 판매업	2021년 03월 25일
9	신약개발 자문 및 알선업	2022년 03월 29일
10	신약개발 및 연구대행업	2022년 03월 29일

1) 진출 목적

당사는 지속 성장하는 헬스케어 및 비임상 CRO 시장 내 사업 기회 확보 및 사업 다각화를 위한 목적으로 현재 헬스케어 및 비임상 CRO 시장에 진출하였습니다.

2) 시장의 주요 특성 · 규모 및 성장성

(1) 헬스케어

인구의 고령화로 건강과 웰빙에 대한 관심이 높아지고 있으며, 다양한 헬스케어 제품은 디지털 정보와 융합하여 고객 만족의 큰 주역이 되고 있습니다. 헬스케어 시장의 규모는 지속적으로 커지고 있으며, 성장 잠재력이 높은 시장으로 예측하고 있습니다.

(2) 비임상 CRO 사업

임상시험 활동의 활발한 추진 및 전임상연구 등의 증가 영향으로 CRO 산업은 지속적인 성장이 예상됩니다.

3) 신규사업과 관련된 투자 및 예상 자금소요액

당사는 현재 영위하고 있는 기존 사업의 기술력 및 설비 등을 활용하여 신규 사업을 진행하고 있습니다. 따라서 생산설비 확충, 사업 추진을 위한 유/무형 자산의 취득 등 신규 투자에 대해서는 검토하고 있는 사항이 없습니다.

4) 사업 추진현황

각 사업별로 전문인력을 채용하여 운영하고 있습니다. 헬스케어 사업은 지속적인 신규 상품 출시 및 온라인 판매 채널을 운영 중이며, 비임상 CRO 사업은 용역 서비스의 제공을 수행하고 있습니다.

5) 기존 사업과의 연관성

당사가 추진하는 신규사업은 기존 사업과의 연관성이 상당히 밀접하므로 기존에 활용하던 기술력 및 설비를 활용하여 신규 사업을 진행하고 있습니다.

6) 주요 위험

당사가 준비 및 진행하고 있는 헬스케어 및 비임상 CRO 신사업은 높은 수준의 연구와 연구 인프라 구축, 다양한 판매채널 구축 등 많은 노력을 요구하고 있습니다. 이외에도 법률등에 의한 각종 규제 위험이 존재할 수 있습니다.

7) 향후 추진계획

(1) 헬스케어

다양한 AI 진단 회사들과 협업하여 새로운 인공지능 소프트웨어 및 웨어러블 디바이스 판매 사업을 진행하고 있으며, 신제품 발굴을 통한 다양한 영역, 진단부터 치료까지의 시스템을 구축하는 것을 계획하고 있습니다. 또한 건강기능식품의 제품군 강화로 온, 오프라인 유통채널 진입 및 시장 규모 확대를 계획하고 있습니다. 당사는 헬스케어 사업에 필요한 조직과 인력을 구축하여 사업을 진행하고 있으며 사업의 규모의 변동에 따라 인력을 확대할 계획입니다.

(2) 비임상 CRO 사업

타 연구기관과의 전략적 제휴를 통하여 연구역량의 강화 및 서비스 분야를 확대하여 매출을 증대시켜 나갈 계획입니다. 향후 외부기관과의 공동연구로 면역 질환 등 신규비임상 CRO 용역 및 바이오 인프라 확장을 통한 지속적인 CRO 공동연구 수행을 목표로 하고 있습니다. 당사는 바이오연구에 특화된 전문가로 구성된 연구조직을 보유하고 있으며 향후 사업의 규모에 따라 연구인력을 확대할 계획입니다.

(3) 미추진 사유

- 해당사항이 없습니다.

II. 사업의 내용

1. 사업의 개요

당사는 1959년 의약품의 제조 및 판매를 영위할 목적으로 설립되었습니다. 당사가 영위하는 주요 사업으로는 의약품, 의료기기, 건강기능식품, 부동산 임대업등이 있으며, 주요 제품으로는 시네추라, 레보텐션, 레토프라 등이 있습니다.

당사의 당기 매출액은 233,675백만원(연결기준)으로 전년 동기 대비 13.8% 증가하였으며 영업이익은 5,061백만원(연결기준)으로 전년 동기 대비 47.7% 감소하였습니다. 매출 실적의 세부내역은 다음과 같습니다.

(단위 : 천원)

사업 부문	매출 유형	품목		제66기	제65기	제64기		
의약품 부문	제품 및 상품	소화기계 용제	수 출	-	-	-		
			내 수	27,261,423	25,338,151	25,377,517		
			합 계	27,261,423	25,338,151	25,377,517		
		호흡기 용제	수 출	-	-	-		
			내 수	58,720,463	51,944,762	28,275,617		
			합 계	58,720,463	51,944,762	28,275,617		
		순환기 용제	수 출	-	-	-		
			내 수	89,390,703	69,729,352	62,872,782		
			합 계	89,390,703	69,729,352	62,872,782		
		해열 진통제	수 출	-	-	-		
			내 수	9,049,087	7,308,870	4,619,055		
			합 계	9,049,087	7,308,870	4,619,055		
		기타	수 출	5,849,086	6,436,151	5,536,321		
			내 수	43,404,739	44,631,250	36,852,538		
			합 계	49,253,825	51,067,401	42,388,859		
		합 계			수 출	5,849,086	6,436,151	5,536,321
					내 수	227,826,415	198,952,385	157,997,509
					합 계	233,675,501	205,388,536	163,533,830

주1) 상기 실적은 연결기준으로 작성하였습니다.

당사는 의약품 시장점유율을 높이기 위한 다양한 노력을 하고 있습니다. 진해거담제시장, 순환기계 시장 등에서 경쟁력 있는 다양한 의약품의 판매로 높은 시장점유율을 차지하고 있습니다. 그 외에도 사업 다각화를 위해 제품 위탁생산을 확대하고 있으며, 건강기능식품 판매 활성화의 목적으로 온라인 유통채널인 '에이원더'를 구축하여 운영하고 있습니다.

당사는 그 동안 구축해온 R&D 인프라를 기반으로 개발된 우수한 제품들, 전문 교육을 통하여 양성된 우수한 영업인력과 전문적이고 세분화된 마케팅 인력들을 기반으로 미래성장산업의 발굴과 수익성 증대를 위한 다양한 전략을 수립하여 국내 최고의 의약품 제조 회사로 지속적인 성장을 할 수 있도록 노력하겠습니다.

상세한 내용은 II. 사업의 내용 7. 기타 참고사항을 참고하여 주시기 바랍니다.

2. 주요 제품 및 서비스

가. 주요 제품 등의 현황

(단위 : 천원, %)

사업부문	주요제품	사용용도	매출액	비율
의약품 부문	레보텐션 외	순환기용제	89,390,703	38.3%
	시네츄라 외	호흡기용제	58,720,463	25.1%
	레토프라 외	소화기계	27,261,423	11.7%
	뉴라일라 외	소염진통제	9,049,087	3.8%
	기타		49,253,825	21.1%
전체			233,675,501	100.0%

주1) 상기 주요제품 등의 매출액은 연결기준으로 작성하였습니다.

나. 주요 제품 등의 가격변동추이

(단위 : 원, 각 품목별 최소단위)

품목	제66기	제65기	제64기
시네츄라 시럽 15ml	17	17	17
레보텐션 2.5mg	333	333	333
레토프라 10mg	467	467	467
레보살탄 2.5/80mg	727	727	727

주1) 산출기준

- (1) 출하가 기준 (부가세 별도)
- (2) 품목별 최소 단위 (정, 캡슐, ml) 별 가격

3. 원재료 및 생산설비

가. 주요 원재료 등의 현황

(단위 : 천원)

구분	품목	구체적용도	매입액	주요매입처
원재료	발사르탄	순환기 원료	3,504,403	코아팜바이오 파마피아 외
	황련수포화부탄올건조엑스	호흡기 원료	2,554,046	
	아이비엽30%에탄올엑스	호흡기 원료	2,080,759	
	트리메부틴말레산염	소화기 원료	1,710,000	
	에스-판토프라졸	소화기 원료	1,675,931	
	기타	제품 원료	15,911,582	
	합계		27,436,721	

나. 주요 원재료 등의 가격변동추이

(단위 : g, 원)

품목	제66기	제65기	제64기
발사르탄	494	502	517
아이비엽30%에탄올엑스	279	253	207
트리메부틴말레산염	155	150	140
에스-판토프라졸	3,904	3,955	3,468

다. 생산 및 설비에 관한 사항

1) 생산능력

(단위 : 천정, 천캡셀, 천ml)

사업부문	품목	제66기	제65기	제64기
의약품 부문	정제	565,417	620,784	540,271
	캡셀제	154,791	152,896	154,159
	액제류	135,626	124,416	106,726

(1) 생산능력의 산출근거

(단위 : 천정, 천캡셀, 천ml)

제형	설비	산출근거						
		기계명	RPM	펀치수	분	시간	근무일수	월생산능력
정 제	타정기 HT-55외 7대	HT-55	9	55	60	6.5	20.4	3,941
		HT-65	10	65	60	6.5	20.4	5,176
		MT-30	22	30	60	6.5	20.4	5,255
		KS-41	12.5	41	60	6.5	20.4	4,081
		KT-36(1)	25	36	60	6.5	20.4	7,166
		KT-36(2)	25	36	60	6.5	20.4	7,166
		KT-36(3)	25	36	60	6.5	20.4	7,166
		KT-36(L)	25	36	60	6.5	20.4	7,166

		Total						47,118
캡셀제	충전기 SF-35외 1대	SF-35	90	6	60	6.5	20.4	4,300
		KF-100N	90	12	60	6.5	20.4	8,600
		Total						12,899
액제류	"HomoMixer, 충전기 (1000mℓ병, 파우치)	제형	단위	성능	1일 조제	총생산 LOT	근무일수	월생산능력
		조제탱크 6,000L	1Lot	6,000	1.5	478.7	23.0	207
		Total						207
		제형	단위	성능(1병)	분	시간	근무일수	월생산능력
		시럽병	500	15.0	60	6.0	23.0	124
		Total						124
		제형	단위	성능(1포)	분	시간	근무일수	월생산능력
		파우치 1호	1.5Lot	450	60	6.0	23.0	3,726
		파우치 2호	1.5Lot	450	60	6.0	23.0	3,726
		파우치 3호	1.5Lot	450	60	6.0	23.0	3,726
		Total						11,178

주1) 설비능력 * 작업시간의 방법으로 생산능력을 산출하였습니다.

주2) 시럽병(500ml) 생산능력 : 1일 기준 8시간 중 6시간 충전, 2시간 셋팅 및 청소

주3) 파우치(10ml, 15ml) 생산능력 : 1일 기준 8시간 중 6시간 충전(1.5Lot), 2시간 셋팅 및 청소

주4) 파우치 충전기 가동능력 : 분당 50포 * 9열/1대 (Max 60 이상)

2) 생산실적

(단위 : 천정, 천캡셀, 천mℓ)

사업부문	품목	제66기	제65기	제64기
의약품 부문	정제	393,802	348,045	295,426
	캡셀제	37,812	30,316	24,471
	액제류	165,553	130,516	69,222

주1) 점안제, 주사제, 연고제, 크림제 위탁 생산

주2) 제형별 단위 환산 문제로 계량 가능한 대표 장비 실적으로 산출하였습니다.

3) 가동률

(단위 : 시간, %)

구분	가동가능시간	실제가동시간	가동률
정제	14,700.0	7,412.7	50.4%
캡셀제	3,675.0	516.8	14.1%
액제류	2,070.0	3,202.6	154.7%
합계	20,445.0	11,132.1	54.4%

주1) 상기 가동율은 가동 가능시간 대비 산출한 것으로 생산능력 대비 산출과는 차이가 있습니다.

4) 생산설비의 현황 등

회사는 경기도 화성에 토지, 건물, 구축물, 기계장치, 비품 등의 생산설비를 보유하고 있습니다. 또한, 서울특별시 영등포구에 본사, 구로구에 중앙연구소를 운영중이며, 당기 생산설비 등의 현황은 다음과 같습니다.

(단위 : 천원)

구분	토지	건물	구축물	기계장치	차량운반구	집기비품	건설중인자산	사용권자산	합계
기초	17,438,823	12,499,359	4,695,790	5,544,701	117,956	1,450,419	22,711,760	440,002	64,898,810
취득	-	-	317,610	3,810,290	-	248,203	2,042,883	240,875	6,659,861
대체	40,169	17,280	-	544,800	-	-	(544,800)	-	57,449
처분	-	-	(21,098)	(120)	(29,739)	(1,337)	-	(9,168)	(61,462)
감가상각비	-	(512,796)	(545,489)	(2,209,910)	(34,036)	(508,210)	-	(365,591)	(4,176,032)
기말	17,478,992	12,003,843	4,446,813	7,689,761	54,181	1,189,075	24,209,843	306,118	67,378,626
- 취득원가	17,478,992	20,511,840	11,159,983	26,416,073	242,037	4,362,695	24,209,843	723,160	105,104,623
- 상각누계액	-	(8,507,997)	(6,713,170)	(18,671,924)	(187,856)	(3,173,620)	-	(417,042)	(37,671,609)
- 국고보조금	-	-	-	(54,388)	-	-	-	-	(54,388)

4. 매출 및 수주상황

가. 매출 실적

(단위 : 천원)

사업 부문	매출 유형	품목	제66기	제65기	제64기	
의약품 부분	제품 및 상품	소화기계 용제	수 출	-	-	-
			내 수	27,261,423	25,338,151	25,377,517
			합 계	27,261,423	25,338,151	25,377,517
		호흡기 용제	수 출	-	-	-
			내 수	58,720,463	51,944,762	28,275,617
			합 계	58,720,463	51,944,762	28,275,617
		순환기 용제	수 출	-	-	-
			내 수	89,390,703	69,729,352	62,872,782
			합 계	89,390,703	69,729,352	62,872,782
		해열 진통제	수 출	-	-	-
			내 수	9,049,087	7,308,870	4,619,055
			합 계	9,049,087	7,308,870	4,619,055
		기타	수 출	5,849,086	6,436,151	5,536,321
			내 수	43,404,739	44,631,250	36,852,538
			합 계	49,253,825	51,067,401	42,388,859

		합 계	49,253,825	51,067,401	42,388,859
합 계		수 출	5,849,086	6,436,151	5,536,321
		내 수	227,826,415	198,952,385	157,997,509
		합 계	233,675,501	205,388,536	163,533,830

주1) 상기 실적은 연결기준으로 작성하였습니다.

나. 판매경로 및 판매방법 등

1) 판매경로

매출유형	품목	구분		판매경로
제/상품	의약품	내수	도매	회사→도매상→병원, 약국→소비자
			수출	직접수출
		간접수출		회사→국내 수출상→거래처
	건강기능식품	내수	소매	회사→온/오프라인 유통채널→소비자

2) 판매경로별 매출액 비중

경로	내수	수출
비중	97.5%	2.5%

3) 판매방법 및 조건

구분	판매방법	판매조건
내수	-도매상 판매 - 병원 영업활동 - 건강기능식품의 온/오프라인 채널 판매	- 현금 및 외상판매 - 외상판매 제품의 대금회수는 현금 및 어음으로 결제
직수출	- 외국에 있는 Buyer(직접주문자)를 통한 수출 (자가상표부착방식)	- Master L/C - T/T - CAD
간접수출 (Local)	- 국내에 있는 무역전문업체를 통하여 판매 (자가상표부착방식)	- Local L/C - 구매승인서

다. 판매전략

1) 전문의약품

당사는 전문의약품을 중심으로 성장한 기업으로, 현재 병의원 이원화 전략을 바탕으로 전국적인 입지를 다지고 있습니다. 질 높은 제품 교육을 통한 영업사원의 학술적인 능력 강화와 적극적인 학회 참여 및 Digital Transformation과 현장 활동의 병행으로 매출 성장을 목표로 하고 있습니다.

2) 토탈헬스케어

당사는 셀프 메디케이션 시대의 도래에 발 맞추어 건강기능식품, 화장품, 의료기기, 디지털 의료기기등의 제품을 기반으로 상품 개발, 마케팅, 영업을 진행하며 대표 브랜드인 '토비콤

'의 높은 인지도를 활용하여 다양한 사업 모델을 기획하고 실행하여 B2B, B2C 부문에서의 매출 성장을 목표로 하고 있습니다.

3) 수출

당사는 전문의약품을 주력으로 일본, 베트남 및 말레이시아 등 아시아 지역에 집중하여 수출을 진행하고 있습니다. 향후 코트라, 무역 협회 등 무역 진흥을 위한 기관을 적극 활용하여 중남미, 중동, 아프리카로 판매 지역을 다각화해 나갈 것입니다. 더불어 OEM을 통한 의료기기, 화장품 수출 사업을 육성 중에 있으며 이를 통하여 의약품 대비 빠른 매출 성장을 목표로 하고 있습니다.

라. 주요 매출처 등

당사는 도매 거래처가 주요 매출처이며 전체 매출의 88%를 차지하고 있습니다. 단일 기준으로 주요한 거래처는 아래와 같습니다.

(단위 : 백만원, %)

매출처명	제66기		비고
	매출액	매출비중	
의약품도매상(가)	34,911	15.8%	-
의약품도매상(나)	15,706	7.1%	-
의약품도매상(다)	13,487	6.1%	-
의약품도매상(라)	8,609	3.9%	-

주1) 주요 매출처 비중은 별도기준으로 작성하였습니다.

마. 수주상황

- 해당사항이 없습니다.

5. 위험관리 및 파생거래

가. 주요 시장위험의 내용

1) 위험관리체계

당사는 여러 활동으로 인하여 시장위험, 신용위험 및 유동성 위험과 같은 다양한 금융 위험에 노출되어 있습니다. 각각의 위험요인을 관리하기 위해 면밀하게 모니터링을 하고 있으며, 당사의 위험관리부서 및 기타 위험관리정책에는 전기말 이후 중요한 변동사항이 없습니다.

2) 자본위험관리

당사의 자본관리 목적은 계속기업으로서 주주 및 이해당사자들에게 이익을 지속적으로 제공할 수 있는 능력을 보호하고 자본비용을 절감하기 위해 최적 자본구조를 유지하는 것입니다. 당사는 자본조달비율에 기초하여 자본을 관리하고 있습니다. 자본조달비율은 순부채를 총자본으로 나누어 산출하고 있습니다. 순부채는 총차입금(채무상대표의 장·단기차입금 포함)에서 현금 및 현금성자산을 차감한 금액이며 총자본은 연결채무상대표의 자본에 순부채를 가산한 금액입니다.

당기말과 전기말 현재 자본조달비율은 다음과 같습니다.

(단위 : 천원, %)

구분	당기말	전기말
총차입금	17,300,000	19,458,250
차감: 현금및현금성자산	(28,991,325)	(18,218,876)
순부채 (a)	(11,691,325)	1,239,374
자본총계 (b)	151,665,662	154,671,254
총자본 (a+b)	139,974,337	155,910,628
자본조달비율 (a / (a+b))	-	0.8%

주1) 자본조달비율이 음수이므로 표시는 생략하였습니다.

나. 파생상품 등에 관한 사항

- 해당사항이 없습니다.

6. 주요계약 및 연구개발활동

가. 경영상의 주요계약

1) 공동개발계약

품목	계약상대방	대상지역	계약체결일	계약종료일	총 금액	진행단계
AG1705	대화제약	국내	2022.06.03	계약체결일로부터 5년	비공개	임상 3상 진행 중
AG2207C	대우제약	국내	2022.11.04	발매일로부터 7년	비공개	임상 3상 진행 중

(1) 품목 : AG1705

계약상대방	대화제약
계약목적 및 내용	공동개발 계약 : 본 제품의 개발, 품목허가 및 약가 취득을 통한 발매
대상지역	국내
계약기간	계약체결일로부터 5년
총계약금액	비공개
계약조건	1. 발매를 위한 모든 수행은 "안국약품"에서 담당하여 추진함 2. 개발비용은 공동개발사가 균등하게 부담함
대상기술	-
개발진행경과	임상 3상 진행 중
기타사항	-

(2) 품목 : AG2207C

계약상대방	대우제약
-------	------

계약목적 및 내용	공동개발 계약 : 본 제품의 개발, 품목허가 및 약가 취득을 통한 발매
대상지역	국내
계약기간	발매일로부터 7년
총계약금액	비공개
계약조건	1. 개발비용은 공동개발사가 균등하게 부담함
대상기술	-
개발진행경과	임상 3상 진행 중
기타사항	-

2) 판매계약

품목	계약상대방	대상지역	체결일	종료일	총 금액	진행단계
유스메졸디알서방캡슐	유영제약	국내	2021.04.28	2026.07.31	비공개	판매중
VUNO Med -Fundus AI	뷰노(주)	국내	2022.05.02	2025.04.30	비공개	판매중
MediAI-BA	크레스콤(주)	국내	2023.03.03	2026.02.28	비공개	판매중
미니마코연질캡슐	다산제약	국내	2023.03.08	2028.07.01	비공개	판매중
뉴로게이트 인솔	솔티드(주)	국내	2023.04.19	2028.12.31	비공개	판매중

(1) 품목 : 유스메졸디알서방캡슐

계약상대방	유영제약(주)
계약목적 및 내용	제품공급 및 판매계약(독점판매)
대상지역	대한민국
계약기간	발매일로부터 5년, 1년씩 자동 연장
총계약금액	비공개
대상기술	유스메졸디알서방캡슐
진행경과	판매중

(2) 품목 : VUNO Med -Fundus AI

계약상대방	뷰노(주)
계약목적 및 내용	제품공급 및 판매계약
대상지역	대한민국
계약기간	계약체결일로부터 3년, 1년씩 자동 연장
총계약금액	비공개
대상기술	VUNO Med -Fundus AI
진행단계	판매중

(3) 품목 : MediAI-BA

계약상대방	크레스콤(주)
-------	---------

계약목적 및 내용	제품공급 및 판매계약
대상지역	대한민국
계약기간	계약체결일로부터 2026년 02월28일까지, 1년씩 자동 연장
총계약금액	비공개
대상기술	MediAI-BA
진행단계	판매중

(4) 품목 : 미니마코연질캡슐

계약상대방	다산제약
계약목적 및 내용	제품공급 및 판매계약(독점판매)
대상지역	대한민국
계약기간	발매일로부터 5년, 1년씩 자동연장
총계약금액	비공개
대상기술	미니마코연질캡슐
진행단계	판매중

(5) 품목 : 뉴로게이트 인솔

계약상대방	솔티드(주)
계약목적 및 내용	제품공급 및 판매계약(독점판매)
대상지역	대한민국
계약기간	2023.04.19 ~ 2028.12.31
총계약금액	비공개
대상기술	뉴로게이트인솔
진행단계	판매중

3) 기타계약

계약상대방	대상지역	체결일	종료일	총 금액	진행단계	비고
Emcure(인도)	국내	2021.05.02(갱신)	-	비공개	원료 수입 중	최초계약:2004.08.26 갱신계약:2009.05.20 갱신계약:2018.05.02 갱신계약:2021.05.02
Emcure(인도)	국내	2021.05.02(갱신)	-	비공개	원료 수입 중	최초계약:2006.08.10 갱신계약:2009.04.14 갱신계약:2018.05.02 갱신계약:2021.05.02
프리즘스케어 피에프브이 주식회사	국내	2020.10.29	2024.02.02	79,267,312,035 원	소유권이전등기 완료	-

(1) 품목 : S-Amlodipine/S-Atenolol

계약상대방	Emcure(인도)
계약목적 및 내용	API 공급 계약
대상지역	국내
계약기간	2021.05.02~2024.12.31
총계약금액	비공개
계약조건	1. 엠큐어는 한국내에서는 안국에 독점적으로 해당 원료를 공급해야한다 2. 안국이 매년 최소량의 API를 구매해야한다. 미충족시, 엠큐어는 계약은 유지하면서 독점권 즉시 종료 또는 30일 전 서면통보하여 계약종료 3. 상대방의 서면동의 없이 제3자에게 기밀정보 공개해서는 안된다
대상기술	-
개발진행경과	-

(2) 품목 : S-Pantoprazole

계약상대방	Emcure(인도)
계약목적 및 내용	API 공급 계약
대상지역	국내
계약기간	2021.05.02~2024.12.31
총계약금액	비공개
계약조건	1. 한국내에서는 안국에 독점적으로 해당 원료를 공급해야한다. 2. 안국이 매년 최소량의 API를 구매해야한다. 미충족시, 엠큐어는 계약은 유지하면서 독점권 즉시 종료 또는 30일 전 서면통보하여 계약종료 3. 상대방의 서면동의 없이 제3자에게 기밀정보 공개해서는 안된다 4. 2019.08.31까지 매출에 대한 로열티를 지급한다
대상기술	-
개발진행경과	-

(3) 과천 신사옥

계약상대방	프리즘스퀘어 피에프브이 주식회사
계약목적 및 내용	'과천지식정보타운' 지식기반산업용지에 계열사 통합 사옥 신축
대상지역	국내
계약기간	2020.10.29~2024.02.02
총계약금액	79,267,312,035 원
계약조건	계약금 : 20,125,200,000원 (지급일 : 2020년 10월 30일) 잔금 : 59,142,112,035원 (지급일 : 2024년 2월 2일)
진행경과	소유권이전등기 완료

나. 연구개발활동

1) 연구개발활동의 개요

당사는 'For a better life'라는 비전을 가지고, 우수 의약품 개발을 통한 인류 건강과 행복실현을 목표로 연구개발활동에 최선을 다하고 있습니다..

2) 연구개발 담당조직

(1) 연구개발 조직 개요

당사의 연구개발 조직은 중앙연구소(구로구 소재) 산하 10개팀, 부설연구소(영등포구 소재) 산하 7개팀 등 총 2개 연구소, 17개 팀으로 구성되어 있으며, 그 현황은 다음과 같습니다.

(기준일 : 2023년 12월 31일)

<연구개발 조직 구성>			
연구소	본부	팀	주요 업무
중앙연구소	신제품연구본부	제제연구총괄팀	제제연구 총괄
		제제연구1팀	의약품 제형개발 및 개선
		제제연구2팀	의약품 제형개발 및 개선
		분석연구총괄팀	분석연구 및 제제보증 총괄
		분석연구팀	신규의약품 개발 및 분석평가
		제제보증팀	연구보증 및 연구지원
	바이오횰약본부	바이오횰약총괄팀	바이오횰약연구개발 총괄
		단백질연구개발팀	바이오횰약개발, 바이오횰약생산공정개발
		비임상효능평가1팀	비임상 약리/약효
		비임상효능평가2팀	동물 효능 평가, PK평가
AG CnTech (부설연구소)	개발총괄팀	개발/글로벌사업팀 총괄	
	개발팀	의약품인허가관리, 약가관련 업무	
	라이센싱팀	라이센싱인, 라이센싱아웃, 신제품 기획 업무	
	임상총괄팀	임상 및 PV 총괄	
	임상팀	허가용임상 및 PMS 관련 업무	
	PV팀	의약품 안전성 정보 관리 업무	
	임상QA팀	임상관련 검토 업무	



(2) 연구개발 인력 현황

사업보고서 작성 기준일 현재 당사는 박사급 4명, 석사급 37명 등 총 57명의 연구인력을 보유하고 있으며, 그 현황은 다음과 같습니다.

(단위 : 명)

<연구개발 조직 구성>							
구분				인원			
				박 사	석 사	기 타	합 계
R&D 생산총괄본부	중앙 연구소	신제품 연구본부	신제품연구본부	1	-	-	1
			제제연구총괄팀	1	-	-	1
			제제연구1팀	-	7	1	8
			제제연구2팀	-	4	-	4
			분석연구총괄팀	-	1	-	1
			분석연구팀	-	6	4	10
		제제보증팀	-	-	3	3	
		바이오 의약본부	바이오의약총괄팀	1	-	-	1
			단백질연구개발팀	-	5	-	5
			비임상효능평가1팀	-	2	-	2
	비임상효능평가2팀		1	1	1	3	
	부설연구소 (AG CnTech)	AG CnTech본부	-	1	-	1	
		개발총괄팀	-	1	-	1	
		개발팀	-	4	2	6	
		라이센싱팀	-	2	2	4	
		임상총괄팀	-	1	-	1	
임상팀		-	1	3	4		
PV팀		-	1	-	1		
임상QA팀	-	-	-	-			
합 계				4	37	16	57

(3) 핵심 연구인력

당사의 핵심 연구인력은 다음과 같습니다.

〈핵심 연구인력 현황〉				
직 위	성 명	담당업무	주요 경력	주요 연구실적
이사 (본부장)	김민수	신제품연구본부 총괄	- 중앙대학교 약학 박사 - 종근당 (2016.05 ~ 2022.07) - 현) 안국약품 신제품연구본부 본부장 (2022.09)	요청으로 인해 미기재
이사 (실장)	정세영	개발/임상/허가 총괄	- 경희대학교 약학 석사 - 현) 안국약품 개발임상실 실장(2003.08)	요청으로 인해 미기재

3) 연구개발비용

(1) 연구개발비용 현황 (연결재무제표 기준)

(단위 : 천원)

과 목		제66기	제65기	제64기
연구재료비		3,041,969	2,921,009	4,542,855
인건비		3,402,305	3,651,448	4,869,762
감가상각비		1,447,767	1,308,397	1,062,824
위탁용역비		3,564,733	4,104,289	5,714,189
기 타		1,327,494	1,593,698	1,677,501
연구개발비용 소계		12,784,268	13,578,841	17,867,131
(정부보조금)		(529,331)	(622,330)	(539,314)
연구개발비용 총계		12,254,937	12,956,511	17,327,817
회계처리	경상연구개발비	12,254,937	12,956,511	17,327,817
	제조경비	-	-	-
	개발비(무형자산)	-	-	-
연구개발비 / 매출액 비율 [연구개발비용계 ÷ 당기매출액 × 100]		5.24%	6.31%	10.60%

주1) 상기 연구개발비용 현황은 연결재무제표 기준입니다.

주2) '연구개발비용 소계'는 정부보조금 차감 전 연구개발비용 지출 총액, '연구개발비용 총계'는 정부보조금 차감 후의 합계액 기준으로 작성되었습니다.

주3) 연구개발비율은 정부보조금을 차감한 후의 '연구개발비용 총계'를 기준으로 산정하였습니다.

(2) 연구개발비용 현황 (별도재무제표 기준)

(단위 : 천원)

과 목	제66기	제65기	제64기
연구재료비	3,041,969	2,921,009	4,542,855

인 건 비	3,350,201	3,605,881	4,800,601
감 가 상 각 비	1,447,767	1,308,397	1,062,824
위 탁 용 역 비	3,564,733	4,104,289	5,699,689
기 타	1,327,494	1,593,698	1,677,501
연구개발비용 소계	12,732,164	13,533,274	17,783,470
(정부보조금)	(529,331)	(622,330)	(539,314)
연구개발비용 총계	12,202,833	12,910,944	17,244,156
회계처리	경상연구개발비	12,202,833	12,910,944
	제조경비	-	-
	개발비(무형자산)	-	-
연구개발비 / 매출액 비율 [연구개발비용계÷당기매출액×100]	5.52%	6.76%	11.42%

- 주1) 상기 연구개발비용 현황은 별도재무제표 기준입니다.
주2) '연구개발비용 소계'는 정부보조금 차감 전 연구개발비용 지출 총액, '연구개발비용 총계'는 정부보조금 차감 후의 합계액 기준으로 작성되었습니다.
주3) 연구개발비율은 정부보조금을 차감한 후의 '연구개발비용 총계'를 기준으로 산정하였습니다.

4) 연구개발실적

(1) 연구개발 진행 현황 및 향후계획

사업보고서일 현재 당사가 연구개발 진행 중인 신약(개량신약, 복제약 등 포함)의 현황은 다음과 같습니다.

구 분	품 목	적응증	연구시작일	현재 진행단계		
				단계(국가)	승인일	
바이오	신약	AMD	노인성황반변성	2019년	전임상	-
화학 합성	개량신약 & 신약	AG-R1601	대사성 질환	2016년	허가신청	-
		AG-1705	심혈관계	2017년	임상3상(한국)	2020-11
		AG-2001	호흡기계	2020년	전임상	-
		AG-2202	소화기계	2022년	연구중	-
		AG-2203	호흡기계	2022년	연구중	-
		AG-2302	신경계	2023년	연구중	-
		AG-2303	비뇨기계	2023년	연구중	-
		AG-2304	심혈관계	2023년	연구중	-

1. 연구과제: AMD

구 분	바이오신약
적응증	노인성 황반변성
작용기전	인공항체
제품의특성	서로 다른 기전의 이중 레피바디를 통해 기존제품차별화
진행경과	전임상

향후계획	임상1상 예정
경쟁제품	Lucentis (시판중, Novatis) Eylea (시판중, Bayer)
관련논문등	-
시장규모	2018년 글로벌 기준 약 \$4,716M
공동개발	-

2. 연구과제: AG-R1601

구 분	개량신약
적응증	제2형 당뇨
작용기전	복합제
제품의특성	-
진행경과	허가 신청
향후계획	허가
경쟁제품	빌다글립틴 등
관련논문등	-
시장규모	국내 기준 약 2,000억원
기타사항	-

3. 연구과제: AG-1705

구 분	개량신약
적응증	에스-암로디핀과 발사르탄으로 적절하게 조절되지 않는 본태성고혈압
작용기전	레보살탄 삼제복합제
제품의특성	-
진행경과	임상 3상
향후계획	허가
경쟁제품	암로디핀+피마살탄+히드로클로로치아지드 암로디핀+텔미살탄+클로르탈리돈
관련논문등	-
시장규모	국내 기준 약 1,000억원
기타사항	-

4. 연구과제: AG-2001

구 분	개량신약
적응증	미기재
작용기전	-
제품의특성	-

진행경과	전임상
향후계획	임상1상
경쟁제품	-
관련논문등	-
시장규모	국내 기준 약 1,000억원
기타사항	-

5. 연구과제: AG-2202

구 분	제네릭
적응증	위궤양, 위식도역류질환 치료제
작용기전	-
제품의특성	-
진행경과	연구중
향후계획	임상1상
경쟁제품	-
관련논문등	-
시장규모	국내 기준 약 1,500억원
기타사항	-

6. 연구과제: AG-2203

구 분	개량신약
적응증	호흡기치료제
작용기전	-
제품의특성	-
진행경과	연구중
향후계획	전임상
경쟁제품	-
관련논문등	-
시장규모	국내 기준 약 1,500억원
기타사항	-

7. 연구과제: AG-2302

구 분	제네릭
적응증	미기재
작용기전	-
제품의특성	-
진행경과	연구중

향후계획	임상1상
경쟁제품	-
관련논문등	-
시장규모	국내 기준 약 5,000억원
기타사항	-

8. 연구과제: AG-2303

구 분	제네릭
적응증	미기재
작용기전	-
제품의특성	-
진행경과	연구중
향후계획	임상1상
경쟁제품	-
관련논문등	-
시장규모	국내 기준 약 3,000억원
기타사항	-

9. 연구과제: AG-2304

구 분	개량신약
적응증	미기재
작용기전	-
제품의특성	-
진행경과	연구중
향후계획	임상1상
경쟁제품	-
관련논문등	-
시장규모	국내 기준 약 2,000억원
기타사항	-

주1) 연구과제 내용 중 미기재 내용은 대외비이며, 관련내용을 공시할 경우 회사 연구 개발 전략노출 등 영업에 손실을 초래할 가능성이 있어 기재를 생략하였습니다.

(2) 연구개발 완료 실적

사업보고서일 현재 개발이 완료된 신약{개량신약, 복제약(시밀러) 등 포함}의 현황은다음과 같습니다.

구 분		품 목	적응증	개발완료일	현재 현황	비 고
화학	신약	루파핀	비염/두드러기	2017.04.28	국내 판매중	
합성	개량제품	레보텐션	고혈압	2006.01.31	국내 판매중	

		레토프라정	위궤양	2012.06.18	국내 판매중	신규함량 추가발매(2014.04) 신규 적응증 추가(2016.11)	
		레보살탄정	고혈압	2013.07.30	국내 판매중		
		레보모스정	고혈압	2014.12.10	국내 판매중		
		비노스토발포정	골다공증	2015.10.28	국내 판매중		
		슈바젯정	고지혈	2016.10.12	국내 판매중		
		페바로에프캡슐	고지혈	2019.04.03	국내 판매중		
		페바로젯정	고지혈	2023.05.24	국내 판매중		
		콕스투플러스정	골관절염	2023.08.10	국내 판매중		
		제네릭	휴메가연질캡슐	고지혈	2015.01.28	국내 판매중	신규함량 추가발매(2020)
			그래서산	발기부전	2015.08.13	국내 판매중	
	카노아정		뇌기능 개선	2018.01.31	국내 판매중	임상재평가 진행 중	
	애니팬정		류마티스/염증	2018.06.20	국내 판매중	신규 함량 추가발매	
	하루큐어캡슐		전립선비대	2019.04.29	국내 판매중		
	폴락스산		변비	2019.11.20	국내 판매중	신규 함량 추가발매	
	에이브스정		당뇨	2019.11.22	국내 판매중		
	리포젯정		고지혈	2021.01.08	국내 판매중		
	에이테닐정		당뇨	2022.01.25	국내 판매중		
	에이테닐엠서방정		당뇨	2022.05.23	국내 판매중		
	에이다파정	당뇨	2022.05.23	국내 판매중			
	천연물	천연물신약	시네츄라	기침/가래	2011.03.11	국내 판매중	신규 적응증 추가(2021.04)

7. 기타 참고사항

가. 지적재산권 현황

종류	명칭 및 내용	등록일	종료예정일	관련품목	근거법령	투입인원	상용화여부	기대효과
특허권	테오브로민 함유 서방성정제	2012-04-10	2029-11-02	애니코프서방정	특허법	8	개발완료	-
특허권	기침 치료용 조성물	2010-05-26	2027-02-16	애니코프	특허법	3	개발완료	-
특허권	고순도의 3,7-디메틸-3,7-디하이드로-1H-푸린-2,6-디온의 제조방법	2013-09-27	2031-06-30	애니코프	특허법	4	개발완료	-
특허권	테오브로민의 서방성 과립제 및 그 제조방법	2013-01-04	2030-08-18	애니코프세립	특허법	8	개발완료	-
특허권	영신 알푸조신 함유 서방성 정제	2012-04-10	2029-06-12	잘트린XL정	특허법	7	개발완료	-
특허권	트리메부틴 함유 서방성 정제	2013-01-04	2030-07-16	애니틴서방정	특허법	7	개발완료	-
특허권	아세클로페낙 함유 방출제어형 정제	2013-09-12	2031-04-13	아세페낙CR정	특허법	7	개발완료	-
특허권	복용순응도가 향상된 서방성 당뇨병 치료용 복합제제 및 이의 제조방법	2014-06-12	2035-05-11	메트로민 복합	특허법	6	개발중	-
특허권	위장질환 치료용 삼중중 정제	2017-11-20	2035-07-20	개스포린에프정	특허법	5	개발완료	-
특허권	베포타스틴 함유 방출제어형 정제	2018-01-03	2036-06-15	베포타스틴	특허법	4	개발완료	-
특허권	실로스타졸 함유 서방출성 정제	2018-05-02	2036-08-30	실로스타졸CR정	특허법	4	개발완료	-
특허권	텔미사르탄과 앙로디핀을 포함하는 단층 복합정제 및 이의 제조방법	2018-07-25	2036-11-29	텔미사르탄	특허법	4	개발완료	-
특허권	11β-HSD1 효소의 억제활성을 갖는 신규한 화합물 또는 이의 약학적으로 허용 가능한 염,이의 제조 방법 및 이를 유효성분으로 함유하는 약학적 조성물	2014-11-04	2032-06-20	UAI-101	특허법	9	개발중	새로운 기전의 안전한 당뇨치료제 개발

특허권	11-베타-HSD1 효소의 억제활성을 갖는 신규 유도체, 이의 제조방법 및 이를 유효성분으로 함유하는 약학적 조성물	2014-03-18	2031-05-17	UAI-101	특허법	11	개발중	새로운 기전의 안전한 당뇨치료제 개발
특허권	고광학순도의 키랄 카베딜롤의 제조방법	2007-07-30	2026-02-23	키랄 카베딜롤	특허법	8	개발완료	-
특허권	생약 추출물을 함유하는 호흡기질환 예방 및 치료용 조성물	2011-12-30	2028-06-13	시네추라	특허법	9	개발완료	-
특허권	혼합 생약 추출물을 함유하는 약학적 조성물	2012-03-19	2029-04-10	시네추라	특허법	7	개발완료	-
특허권	황련 추출물을 유효성분으로 함유하는 호흡기 질환의 예방 및 치료용 조성물	2010-07-09	2028-11-17	시네추라	특허법	7	개발완료	-
특허권	생약 추출물을 함유하는 신장염 질환 예방 또는 치료용 약학 조성물	2011-11-24	2029-06-04	NRF803	특허법	9	개발중	천연물을 이용한 신장염 질환 치료용 조성물 개발
특허권	치주질환 예방 또는 치료용 생약 조성물	2012-02-27	2029-10-16	AK903	특허법	8	개발중	천연물을 이용한 치주질환 예방 및 치료용 생약 조성물 개발
특허권	천마 추출물을 포함하는 통증 완화 또는 치료제	2016-05-31	2034-07-31	AG10	특허법	5	개발중	-
특허권	혼합 생약 추출물을 함유하는 호흡기 질환 예방 또는 치료용 약학적 조성물	2015-11-11	2035-04-30	AG-1301	특허법	3	개발중	-
특허권	황금 추출물을 포함하는 통증 완화 또는 치료제	2018-05-29	2036-06-24	황금추출물	특허법	5	개발중	-
특허권	여우구슬 추출물 및 이로부터 분리된 화합물을 유효성분으로 함유하는 엔테로 바이러스 또는 콕사키 바이러스 관련 질환의 예방 및 치료용 조성물	2015-10-05	2034-02-25	여우구슬	특허법	3	개발중	-

나. 시장여건 및 영업의 개황

1) 산업의 특성

제약산업은 생명을 구하고 질병을 치료하는 고도의 기술을 요하는 첨단 부가가치 산업으로서, 우수한 인적자원이 풍부한 우리나라에 적합한 산업입니다. 경기 측면에서도 수요탄력성은 낮고 경제 흐름의 영향을 덜 받는 안정적인 산업적 특성을 가지고 있습니다. 또한, 국민의 건강과 직결된 산업이기 때문에 정부에서 의약품의 허가과 보험 약가등재 뿐만 아니라 생산, 유통, 판매에 이르기까지 타 산업에 비해 그 과정이 매우 엄격하게 관리되고 통제되고 있는 특성이 있습니다.

2) 산업의 성장성

(단위 : 10억원, %)

구분	의약품 등 총 생산액	제조업 GDP	GDP	제조업 GDP 대비(%)	GDP 대비(%)
2014년	18,077	422,654	1,562,929	4.28%	1.16%
2015년	18,826	441,134	1,658,020	4.27%	1.14%
2016년	20,753	458,831	1,740,780	4.52%	1.19%
2017년	21,828	494,645	1,835,698	4.41%	1.19%
2018년	22,553	505,650	1,898,193	4.46%	1.19%
2019년	23,971	485,401	1,924,498	4.94%	1.25%
2020년	28,238	480,917	1,940,726	4.98%	1.24%
2021년	27,827	530,170	2,080,199	5.25%	1.34%
2022년	27,630	554,105	2,161,774	4.99%	1.28%

주1) 자료원 : 식품의약품안전처 2023년 식품의약품통계연보

주2) 의약품 : 완제/원료 의약품 및 의약외품을 포함.

인구의 고령화 추세와 더불어 건강보험공단의 4대 중증 질환 보장강화 등의 영향으로 국내 의약품시장의 성장은 향후 지속될 것으로 예상됩니다.

산업에 속한 제약사들은 성장 정체를 극복하고 신성장 동력을 창출하기 위해 신약개발에 힘쓰고 있으며, 확보한 원천기술을 바탕으로 해외시장에 진출하려는 시도가 활발해지고 있는 추세입니다.

3) 경기변동의 특성 및 계절성

생명 및 건강과 직접 관련이 있는 의약품의 특성상 비탄력적인 가격특성을 가집니다. 일반의약품의 경우 경기 변동과 계절적 요인에 다소 영향을 받는 편이나, 전문의약품의 경우 인구 고령화 및 보건 의료서비스의 접근성 향상으로 수요는 지속적으로 증가할 것으로 보입니다.

4) 관련법령 또는 정부의 규제 등

(1) 관계법령

약사법, 우수의약품 제조기준 (KGMP), 향 정신의약품 관리법, 마약법, 우수의약품 유통관리기준 (KGSP) 등

(2) 정부의 규제

판매자 가격표시제(RPLS), 실거래가 상환제, 보험약가 규제, 포괄수가제 등

다. 국내외 시장여건

1) 시장의 안전성

제약 시장은 고령화 인구 및 만성 질환 증가 등 요인으로 의약품의 수요는 꾸준한 성장세를 나타내고 있습니다. 의약품에 대한 수요는 경기변동에 크게 좌우되지 않으며 신규로 시장에 진입하여 경쟁하기에는 다소 어려움이 있는 점을 감안하면 시장의 안정성은 계속 유지될 것으로 전망됩니다.

2) 경쟁상황

국내 제약업계는 수백여개의 국내 제약사들과 자본력, 신약개발력, 오리지널 의약품의 강점을 보유한 외국계 제약사들이 경쟁하고 있습니다. 최근에는 원료의약품, 신약개발, 바이오산업의 형태로 대기업의 진출이 가속화 되고 있습니다. 이러한 상황 속에서 각 질환군 및 성분 시장별 점유율 확대를 위해 치열한 경쟁이 이루어 지고 있습니다.

3) 시장점유율 추이

(단위 : 백만원)

회 사 명	2022년	2021년	2020년
종근당	1,472,344	1,333,989	1,300,544
대웅제약	1,161,254	1,055,170	944,752
한미약품	982,049	917,018	872,405
HK이노엔	846,522	769,786	598,447
JW중외제약	676,887	601,815	542,635
일동제약	635,809	559,145	560,964
동국제약	568,081	515,384	500,483

대원제약	452,801	339,076	306,359
안국약품	191,005	151,043	131,884
경동제약	179,317	173,021	171,998

주1) 출처 : 금융감독원 전자공시(별도재무제표 기준)

4) 회사의 경쟁우위 요소

당사는 시장수요에 부합하는 다양한 의약품의 판매를 하고있으며 특히 진해거담제시장, 순환기계 시장 등에서 경쟁력 있는 의약품의 판매로 높은 시장점유율을 차지하고 있습니다. 또한, 지속적인 제품개발을 위하여 꾸준한 연구개발의 투자를 진행하고 있으며 수익성 증대를 위한 다양한 전략을 수립하고 있습니다.

5) 신규사업 등의 내용 및 전망

당사는 미래의 성장동력이 될 신규 사업에 대한 투자를 이어가고 있습니다. 그 동안 구축해 온 R&D 인프라와 전문 교육을 통하여 양성된 우수한 연구 인력을 기반으로 신약개발 및 연구대행, 신약개발 자문 및 알선에 관한 사업 등 미래성장산업의 진출로 인한 매출 증대를 목표로 하고 있습니다.

6) 조직도

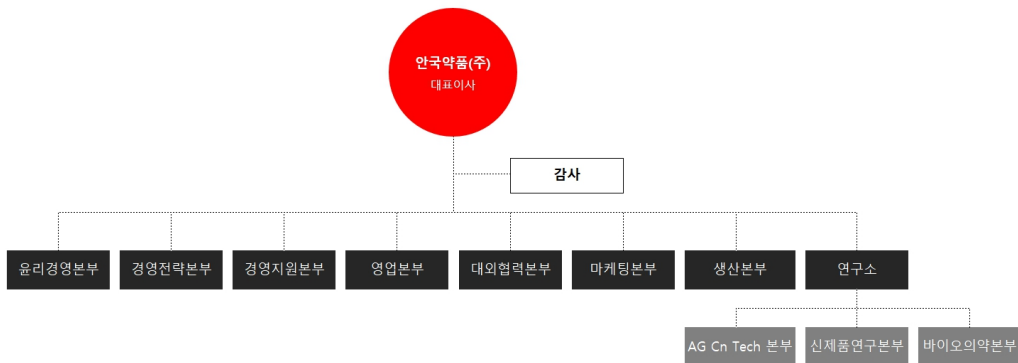

III. 재무에 관한 사항

1. 요약재무정보

가. 요약연결재무정보

(단위: 백만원)

구 분	제66기	제65기	제64기
[유동자산]	135,416	122,010	116,284
· 현금및현금성자산	28,991	18,219	13,650
· 단기금융상품	5,050	11,050	7,496
· 당기손익-공정가치 측정 금융자산	1,405	9,173	26,314
· 매출채권	62,132	54,917	43,059
· 재고자산	35,718	26,594	23,891
· 기타금융자산	621	679	1,100
· 기타유동자산	1,499	1,378	774
· 당기법인세자산	-	-	-
[비유동자산]	103,181	101,902	103,670
· 당기손익-공정가치 측정 금융자산	2,963	716	491
· 기타포괄손익-공정가치 측정 금융자산	8,144	9,234	14,064
· 장기금융상품	92	98	38
· 관계기업투자	11,728	12,988	12,278
· 유형자산	73,037	70,771	70,911
· 무형자산	4,287	4,086	3,874
· 투자부동산	464	472	480
· 기타금융자산	563	530	490
· 기타비유동자산	181	191	200
· 이연법인세자산	1,722	2,816	844
[자산총계]	238,597	223,912	219,954
[유동부채]	78,242	61,498	52,212
[비유동부채]	8,690	7,743	14,463
[부채총계]	86,932	69,241	66,675
[지배기업소유지분]	152,086	154,797	153,420
· 자본금	6,521	6,521	6,521
· 주식발행초과금	11,375	11,375	11,375
· 기타포괄손익누계액	3,421	4,199	8,001
· 기타자본항목	(784)	(784)	(231)

· 이익잉여금	131,553	133,486	127,754
[비지배지분]	(421)	(126)	(140)
[자본총계]	151,665	154,671	153,280
구 분	2023년 1월~12월	2022년 1월~12월	2021년 1월~12월
매출액	233,675	205,389	163,534
영업이익(손실)	5,061	9,676	(1,084)
당기순이익(손실)	998	6,879	3,744
· 지배기업의 소유주지분	1,290	6,875	3,939
· 비지배지분	(292)	4	(195)
총포괄이익(손실)	(505)	4,456	12,093
· 지배기업의 소유주지분	(211)	4,442	12,278
· 비지배지분	(294)	14	(185)
주당순이익(손실) (원)	114	604	344
희석주당순이익(손실) (원)	114	604	344
연결에 포함된 회사수	2	3	3

주1) 한국채택국제회계기준(K-IFRS)에 따라 작성되었습니다.

나. 요약별도재무정보

(단위: 백만원)

구 분	제66기	제65기	제64기
[유동자산]	129,905	114,188	110,763
· 현금및현금성자산	28,260	16,794	12,451
· 단기금융상품	5,050	11,050	7,496
· 당기손익-공정가치 측정 금융자산	1,405	9,173	26,314
· 매출채권	59,630	50,963	40,778
· 재고자산	33,935	24,649	22,197
· 기타금융자산	219	479	1,135
· 기타유동자산	1,406	1,080	392
· 당기법인세자산	-	-	-
[비유동자산]	96,908	92,459	96,107
· 당기손익-공정가치 측정 금융자산	4,463	1,791	491
· 기타포괄손익-공정가치 측정 금융자산	8,096	9,186	14,016
· 장기금융상품	92	98	38
· 종속기업투자	-	-	275
· 관계기업투자	6,811	6,811	5,311
· 유형자산	67,379	64,899	65,280
· 무형자산	4,231	4,080	3,863

· 투자부동산	2,070	2,163	2,201
· 기타금융자산	2,003	450	2,624
· 기타비유동자산	181	191	200
· 이연법인세자산	1,582	2,790	1,808
[자산총계]	226,813	206,647	206,870
[유동부채]	74,084	55,241	45,274
[비유동부채]	8,101	7,247	13,957
[부채총계]	82,185	62,488	59,231
[자본금]	6,521	6,521	6,521
[자본잉여금]	11,375	11,375	11,375
[기타포괄손익누계액]	3,430	4,165	8,061
[기타자본항목]	(2,544)	(2,584)	(2,031)
[이익잉여금]	125,846	124,682	123,713
[자본총계]	144,628	144,159	147,639
종속, 관계, 공동기업 투자주식의 평가방법	원가법	원가법	원가법
구 분	2023년 1월~12월	2022년 1월~12월	2021년 1월~12월
매출액	220,890	191,005	151,043
영업이익(손실)	5,853	6,534	192
당기순이익(손실)	4,353	2,123	1,129
총포괄이익(손실)	2,929	(416)	9,412
주당순이익(손실) (원)	383	187	99
희석주당순이익(손실) (원)	383	187	99

주1) 한국채택국제회계기준(K-IFRS)에 따라 작성되었습니다.

2. 연결재무제표

2-1. 연결 재무상태표

연결 재무상태표

제 66 기	2023.12.31 현재
제 65 기	2022.12.31 현재
제 64 기	2021.12.31 현재

(단위 : 원)

	제 66 기	제 65 기	제 64 기
자산			
유동자산	135,416,433,750	122,009,639,221	116,284,604,637
현금및현금성자산	28,991,325,759	18,218,876,250	13,649,529,735
단기금융상품	5,050,000,000	11,050,000,000	7,496,451,603
당기손익-공정가치측정금융자산	1,405,077,872	9,173,023,143	26,314,457,139

매출채권	62,131,864,881	54,917,331,892	43,059,291,935
재고자산	35,718,021,921	26,593,697,013	23,891,312,922
기타금융자산	621,028,108	679,209,139	1,099,816,235
기타유동자산	1,499,115,209	1,377,501,784	773,745,068
비유동자산	103,181,118,949	101,902,794,427	103,671,352,436
당기손익-공정가치측정금융자산	2,962,716,000	716,548,609	490,966,471
기타포괄손익-공정가치측정금융자산	8,144,364,216	9,234,480,885	14,064,700,125
장기금융상품	91,508,770	98,493,720	37,652,628
관계기업투자	11,728,073,392	12,987,860,316	12,278,409,198
유형자산	73,036,462,454	70,770,769,635	70,911,013,686
무형자산	4,287,404,136	4,086,532,524	3,873,871,996
투자부동산	463,565,454	471,855,847	480,146,240
기타금융자산	563,302,051	529,574,997	490,330,769
기타비유동자산	181,255,888	191,072,942	200,317,170
이연법인세자산	1,722,466,588	2,815,604,952	843,944,153
자산총계	238,597,552,699	223,912,433,648	219,955,957,073
부채			
유동부채	78,242,412,566	61,498,455,055	52,212,214,317
매입채무	15,207,847,590	12,642,868,883	10,140,693,634
단기차입부채	17,300,000,000	19,458,250,000	19,660,930,000
기타금융부채	29,077,182,058	23,253,505,084	16,482,792,241
당기법인세부채	238,130,795	1,369,169,227	383,149,070
총당부채	2,532,353,533	3,052,590,800	2,214,109,464
기타 유동부채	13,886,898,590	1,722,071,061	3,330,539,908
비유동부채	8,689,477,582	7,742,724,285	14,463,195,796
장기차입부채	0	0	8,250,000
기타금융부채	562,994,279	543,926,423	403,904,795
기타 비유동 부채	77,338,499	68,901,271	138,232,021
순확정급여부채	8,049,144,804	7,129,896,591	13,912,808,980
부채총계	86,931,890,148	69,241,179,340	66,675,410,113
자본			
지배기업의 소유주에게 귀속되는 자본	152,086,315,469	154,797,697,834	153,420,689,423
자본금	6,521,210,000	6,521,210,000	6,521,210,000
주식발행초과금	11,375,251,346	11,375,251,346	11,375,251,346
기타포괄손익누계액	3,421,612,952	4,199,487,622	8,000,666,320
기타자본항목	(784,823,274)	(784,823,274)	(230,827,274)
이익잉여금(결손금)	131,553,064,445	133,486,572,140	127,754,389,031
비지배지분	(420,652,918)	(126,443,526)	(140,142,463)

자본총계	151,665,662,551	154,671,254,308	153,280,546,960
부채와 자본총계	238,597,552,699	223,912,433,648	219,955,957,073

2-2. 연결 포괄손익계산서

연결 포괄손익계산서

제 66 기 2023.01.01 부터 2023.12.31 까지

제 65 기 2022.01.01 부터 2022.12.31 까지

제 64 기 2021.01.01 부터 2021.12.31 까지

(단위 : 원)

	제 66 기	제 65 기	제 64 기
수익(매출액)	233,675,500,767	205,388,536,295	163,533,830,268
매출원가	93,104,723,776	79,109,064,676	62,515,596,496
매출총이익	140,570,776,991	126,279,471,619	101,018,233,772
판매비와관리비	123,254,399,268	103,647,115,927	84,774,497,726
경상연구개발비	12,254,936,783	12,956,511,533	17,327,817,046
영업이익(손실)	5,061,440,940	9,675,844,159	(1,084,081,000)
금융수익	1,474,913,038	937,180,877	2,637,747,583
금융비용	387,174,225	1,661,978,234	253,101,438
기타수익	209,497,614	1,243,348,524	573,502,313
기타비용	450,515,051	1,174,088,322	681,531,741
관계기업에 대한 지분법손익	(1,640,974,989)	(1,644,841,282)	2,612,606,885
법인세비용차감전순이익(손실)	4,267,187,327	7,375,465,722	3,805,142,602
법인세비용(수익)	3,268,907,037	496,137,400	61,488,946
당기순이익(손실)	998,280,290	6,879,328,322	3,743,653,656
당기순이익(손실)의 귀속			
지배기업 소유주지분	1,290,125,959	6,875,382,485	3,939,217,434
비지배지분	(291,845,669)	3,945,837	(195,563,778)
기타포괄손익	(1,503,491,747)	(2,423,481,394)	8,349,519,482
당기손익으로 재분류되지 않는 항목	(1,503,491,747)	(2,423,481,394)	8,349,519,482
기타포괄손익공정가치측정평가손익	(724,756,601)	(3,896,174,490)	8,502,975,942
지분법자본변동	(42,842,447)	95,253,192	5,519,957
순확정급여부채의 재측정요소	(735,892,699)	1,377,439,904	(158,976,417)
총포괄손익	(505,211,457)	4,455,846,928	12,093,173,138
총포괄손익의 귀속			
지배기업 소유주지분	(211,002,065)	4,442,147,991	12,278,429,634
비지배지분	(294,209,392)	13,698,937	(185,256,496)
주당이익			
기본주당순손익 (단위 : 원)	114	604	344
희석주당순손익 (단위 : 원)	114	604	344

2-3. 연결 자본변동표

연결 자본변동표

제 66 기 2023.01.01 부터 2023.12.31 까지

제 65 기 2022.01.01 부터 2022.12.31 까지

제 64 기 2021.01.01 부터 2021.12.31 까지

(단위 : 원)

	자본							비지배자본	자본 합계
	지배기업의 소유주에게 귀속되는 자본								
	자본금	자본잉여금	기타포괄손익누계액	기타자본항목	이익잉여금	지배기업의 소유주에게 귀속되는 자본 합계			
2021.01.01 (기초자본)	6,521,210,000	11,375,251,346	(217,190,117)	204,315,906	126,214,827,954	144,098,415,089	45,114,033	144,143,529,122	
당기손이익(손실)	0	0	0	0	3,939,217,434	3,939,217,434	(195,563,778)	3,743,653,656	
기타포괄손익-공정가치 측정 금융자산 평가손익	0	0	8,212,336,480	0	290,639,462	8,502,975,942	0	8,502,975,942	
기타포괄손익-공정가치 측정 금융자산 처분손익	0	0	0	0	0	0	0	0	
순확정급여부채의 재측정요소	0	0	0	0	(169,283,699)	(169,283,699)	10,307,282	(158,976,417)	
지분법자본변동	0	0	5,519,957	0	0	5,519,957	0	5,519,957	
현금배당	0	0	0	0	(2,521,012,120)	(2,521,012,120)	0	(2,521,012,120)	
자기주식 취득	0	0	0	(435,143,180)	0	(435,143,180)	0	(435,143,180)	
2021.12.31 (기말자본)	6,521,210,000	11,375,251,346	8,000,666,320	(230,827,274)	127,754,389,031	153,420,689,423	(140,142,463)	153,280,546,960	
2022.01.01 (기초자본)	6,521,210,000	11,375,251,346	8,000,666,320	(230,827,274)	127,754,389,031	153,420,689,423	(140,142,463)	153,280,546,960	
당기손이익(손실)	0	0	0	0	6,875,382,485	6,875,382,485	3,945,837	6,879,328,322	
기타포괄손익-공정가치 측정 금융자산 평가손익	0	0	(3,896,431,890)	0	257,400	(3,896,174,490)	0	(3,896,174,490)	
기타포괄손익-공정가치 측정 금융자산 처분손익	0	0	0	0	0	0	0	0	
순확정급여부채의 재측정요소	0	0	0	0	1,367,686,804	1,367,686,804	9,753,100	1,377,439,904	
지분법자본변동	0	0	95,253,192	0	0	95,253,192	0	95,253,192	
현금배당	0	0	0	0	(2,511,143,580)	(2,511,143,580)	0	(2,511,143,580)	
자기주식 취득	0	0	0	(553,996,000)	0	(553,996,000)	0	(553,996,000)	
2022.12.31 (기말자본)	6,521,210,000	11,375,251,346	4,199,487,622	(784,823,274)	133,486,572,140	154,797,697,834	(126,443,526)	154,671,254,308	
2023.01.01 (기초자본)	6,521,210,000	11,375,251,346	4,199,487,622	(784,823,274)	133,486,572,140	154,797,697,834	(126,443,526)	154,671,254,308	
당기손이익(손실)	0	0	0	0	1,290,125,959	1,290,125,959	(291,845,669)	998,280,290	
기타포괄손익-공정가치 측정 금융자산 평가손익	0	0	(724,756,601)	0	0	(724,756,601)	0	(724,756,601)	
기타포괄손익-공정가치 측정 금융자산 처분손익	0	0	(10,275,622)	0	10,275,622	0	0	0	
순확정급여부채의 재측정요소	0	0	0	0	(733,528,976)	(733,528,976)	(2,363,723)	(735,892,699)	
지분법자본변동	0	0	(42,842,447)	0	0	(42,842,447)	0	(42,842,447)	
현금배당	0	0	0	0	(2,500,380,300)	(2,500,380,300)	0	(2,500,380,300)	
자기주식 취득	0	0	0	0	0	0	0	0	
2023.12.31 (기말자본)	6,521,210,000	11,375,251,346	3,421,612,952	(784,823,274)	131,553,064,445	152,086,315,469	(420,652,918)	151,665,662,551	

2-4. 연결 현금흐름표

연결 현금흐름표

제 66 기 2023.01.01 부터 2023.12.31 까지

제 65 기 2022.01.01 부터 2022.12.31 까지

제 64 기 2021.01.01 부터 2021.12.31 까지

(단위 : 원)

	제 66 기	제 65 기	제 64 기
영업활동으로 인한 현금흐름	(1,327,849,691)	1,788,483,092	1,472,160,931
영업에서 창출된 현금흐름	2,188,632,480	2,767,267,027	1,335,186,927
당기순이익(손실)	998,280,290	6,879,328,322	3,743,653,656
당기순이익조정을 위한 가감	15,039,009,290	14,056,064,856	8,677,673,503
영업활동으로 인한 자산 부채의 변동	(13,848,657,100)	(18,168,126,151)	(11,086,140,232)
이자의수취	355,824,464	350,590,261	330,780,675
이자의지급	(976,988,093)	(662,465,273)	(121,114,625)
법인세납부(환급)	(2,921,147,949)	(713,849,185)	(101,292,046)
배당금의 수취	25,829,407	46,940,262	28,600,000
투자활동으로 인한 현금흐름	17,185,583,195	6,431,308,797	3,118,498,395
유형자산의 취득	(5,473,936,446)	(2,931,115,867)	(4,035,180,882)
정부보조금의 수령	0	0	62,753,500
유형자산의 처분	11,201,327,149	15,500,000	42,087,861
무형자산의 취득	(754,530,000)	(847,210,000)	(1,127,588,610)
무형자산의 처분	45,760,000	111,818,182	100,000,000
단기금융상품의 취득	(20,050,000,000)	(11,965,000,000)	(7,121,371,406)
단기금융상품의 회수	26,374,928,569	8,443,529,142	6,535,143,180
단기대여금의 증가	0	0	(160,000,000)
단기대여금의 감소	0	121,860,000	3,305,890,000
당기손익-공정가치측정금융자산의 취득	(30,147,472,888)	(20,909,623,697)	(10,329,630,770)
당기손익-공정가치측정금융자산의 처분	38,142,374,975	35,837,592,287	16,638,483,774
기타포괄손익-공정가치측정금융자산의 취득	(2,299,987,000)	(654,711,989)	(2,493,260,000)
기타포괄손익-공정가치측정금융자산의 처분	166,181,126	422,250,000	1,207,944,724
장기금융상품의 취득	0	(12,278,360)	0
장기금융상품의 회수	3,847,710	5,193,104	5,159,528
기타금융자산의 취득	(62,910,000)	(30,000,000)	(179,647,000)
기타금융자산의 처분	40,000,000	0	530,085,000
관계기업투자주식의 취득	0	(1,500,000,000)	(105,000,000)
관계기업투자주식의 회수	0	323,505,995	242,629,496
재무활동으로 인한 현금흐름	(5,093,360,634)	(3,728,130,639)	(3,845,848,200)
차입금의 증가	10,000,000,000	0	0
차입금의 상환	(12,158,250,000)	(210,930,000)	(444,720,000)
자기주식의 취득	0	(553,996,000)	(435,143,180)
리스부채의 상환	(434,730,334)	(452,061,059)	(444,972,900)
배당금의 지급	(2,500,380,300)	(2,511,143,580)	(2,521,012,120)
현금및현금성자산의 순증감	10,764,372,870	4,491,661,250	744,811,126
기초현금및현금성자산	18,218,876,250	13,649,529,735	12,768,107,903
현금및현금성자산의 환율변동효과	8,076,639	77,685,265	136,610,706
기말현금및현금성자산	28,991,325,759	18,218,876,250	13,649,529,735

3. 연결재무제표 주식

제 66 기 2023년 01월 01일부터 2023년 12월 31일까지

제 65 기 2022년 01월 01일부터 2022년 12월 31일까지

안국약품주식회사와 그 종속기업

1. 일반사항

기업회계기준서 제1110호 '연결재무제표'에 의한 지배기업인 안국약품 주식회사(이하, "지배기업")는 안국바이오진단 주식회사 등 2개의 종속기업(이하, 지배기업과 종속기업을 일괄하여, "연결실체")를 연결대상으로 하여 연결재무제표를 작성하였습니다.

(1) 지배기업의 개요

지배기업은 1959년 2월 12일에 설립되어 의약품 제조 및 판매를 주된 사업으로 영위하고 있습니다. 지배기업의 발행 주식은 2000년 6월 15일 한국거래소가 개설하는 코스닥시장에 상장되었으며, 당기말 현재의 납입자본금은 6,521,210천원입니다.

당기말 현재 지배기업의 주요주주 현황은 다음과 같습니다.

주주명	보유주식수(주)	지분율(%)
어진	5,636,287	43.22%
어광	495,412	3.80%
임영균	100,000	0.77%
자기주식	1,677,055	12.86%
기타	5,133,666	39.35%
합계	13,042,420	100.00%

(2) 당기말과 전기말 현재 종속기업 내역은 다음과 같습니다.

(단위: %)				
회사	소재	업종	지분율	
			당기말	전기말
안국바이오진단(주)	한국	자궁경부암 진단 유전자칩 개발 및 생산	60.1%	60.1%
안국뉴팜(주)	한국	의약품 제조 및 생산	92.6%	92.6%
메디페르(주)(*)	한국	화장품 제조 및 생산	-	100.0%

(*) 당기 중 지배기업이 종속기업인 (주)메디페르를 흡수합병하였습니다.

(3) 당기말과 전기말 현재 종속기업에 대한 주요 재무정보는 다음과 같습니다.

① 당기말

(단위: 천원)						
회사	자산	부채	자본	매출	당기순손익	총포괄손익
안국바이오진단(주)	2,981,533	3,612,095	(630,562)	3,763,166	(691,731)	(690,591)
안국뉴팜(주)	8,113,891	9,226,428	(1,112,537)	11,330,660	(173,334)	(208,231)
메디페르(주)(*)	-	-	-	67,718	(395)	(395)

(*) (주)메디페르의 매출 등 주요 재무정보는 지배기업과의 합병 전까지의 금액으로 산정하였습니다.

② 전기말

(단위: 천원)						
회사	자산	부채	자본	매출	당기순손익	총포괄손익
안국바이오진단(주)	3,325,207	3,265,178	60,029	5,090,772	12,428	37,783
안국뉴팜(주)	8,846,665	9,750,971	(904,306)	11,642,973	90,134	85,240
메디페르(주)	588,001	547,689	40,312	1,201,961	3,490	3,490

(4) 당기 중 지배기업이 메디페르(주)을 흡수합병함에 따라 연결대상종속회사가 기존 3개사에서 2개사로 감소하였습니다.

2. 연결재무제표의 작성기준 및 중요한 회계정책 정보

2.1 연결재무제표 작성기준

연결실체는 주식회사 등의 외부감사에 관한 법률 제5조 1항 1호에서 규정하고 있는 국제회계기준위원회(국제회계기준)의 국제회계기준을 채택하여 정한 회계처리기준인 한국채택국제회계기준에 따라 재무제표를 작성하였습니다.

연결실체의 연결재무제표는 2024년 02월 20일자로 이사회 승인 및 2024년 03월 28일자 주주총회에서 최종 승인될 예정입니다.

연결재무제표 작성에 적용된 중요한 회계정책은 아래 기술되어 있으며, 당기 연결재무제표의 작성에 적용된 중요한 회계정책은 아래에서 설명하는 기준서나 해석서의 도입과 관련된 영향을 제외하고는 전기 연결재무제표 작성시 채택한 회계정책과 동일합니다.

2.2 회계변경

(1) 연결실체는 2023년 1월 1일로 개시하는 회계기간부터 다음의 제·개정 기준서를 신규로 적용하였습니다.

- ① 기업회계기준서 제1001호 '재무제표 표시' 및 국제회계기준 실무서2 - '중요성에 대한 판단'(개정) - 회계정책 공시
- 중요한 회계정책을 정의하고 공시하도록 하며, 중요성 개념을 적용하는 방법에 대한 지침을

제공하기 위하여 국제회계기준 실무서 2 '회계정책 공시'를 개정하였습니다.

동 개정사항은 회계정책의 공시에 대한 기업회계기준서 제1001호의 요구사항을 변경하며, '유의적인 회계정책'이라는 모든 용어를 '중요한 회계정책 정보'로 대체합니다.

기업회계기준서 제1001호 관련 문단도 중요하지 않는 거래, 그 밖의 사건 또는 상황과 관련되는 회계정책 정보는 중요하지 않으며 공시될 필요가 없다는 점을 명확히 하기 위해 개정합니다. 회계정책 정보는 금액이 중요하지 않을지라도 관련되는 거래, 그 밖의 사건 또는 상황의 성격 때문에 중요할 수 있습니다. 그러나 중요한 거래, 그 밖의 사건 또는 상황과 관련되는 모든 회계정책 정보가 그 자체로 중요한 것은 아닙니다.

또한 국제회계기준 실무서2에서 기술한 '중요성 과정의 4단계'의 적용을 설명하고 적용하기 위한 지침과 사례가 개발되었습니다.

② 기업회계기준서 제1008호 '회계정책, 회계추정치의 변경과 오류'(개정) - 회계추정치의 정의

동 개정사항은 회계추정의 변경에 대한 정의를 회계추정치의 정의로 대체합니다. 새로운 정의에 따르면 회계추정치는 "측정불확실성의 영향을 받는 재무제표상 화폐금액"입니다.

③ 기업회계기준서 제1001호 '재무제표 표시'(개정) - 행사가격 조정 조건이 있는 금융부채 평가손익 공시

발행자의 주가 변동에 따라 행사가격이 조정되는 조건이 있는 금융상품의 전부나 일부가 금융부채로 분류되는 경우 그 금융부채의 장부금액과 관련 손익을 공시하도록 규정하였습니다.

④ 기업회계기준서 제1012호 '법인세'(개정) - 단일 거래에서 생기는 자산과 부채에 관련되는 이연법인세

동 개정사항은 최초인식 예외규정의 적용범위를 축소합니다. 동 개정사항에 따르면 동일한 금액으로 가산할 일시적차이와 차감할 일시적차이를 생기게 하는 거래에는 최초인식 예외규정을 적용하지 않습니다.

기업회계기준서 제1012호의 개정예 따라 관련된 이연법인세자산과 이연법인세부채를 인식해야 하며, 이연법인세자산의 인식은 기업회계기준서 제1012호의 회수가능성 요건을 따르게 됩니다.

상기 기준서의 개정 또는 제정이 연결실체의 연결재무제표에 미치는 중요한 영향은 없습니다.

(2) 제정·공표되었으나 아직 시행일이 도래하지 않아 적용하지 아니한 한국채택국제회계기준의 내역은 다음과 같습니다.

① 기업회계기준서 제1001호 '재무제표 표시'(개정) - 부채의 유동/비유동 분류

동 개정사항은 유동부채와 비유동부채의 분류는 보고기간말에 존재하는 기업의 권리에 근거한다는 점을 명확히 하고 기업이 부채의 결제를 연기할 수 있는 권리를 행사할 지 여부에 대한 기대와는 무관하다는 점을 강조합니다. 그리고 보고기간말에 차입약정을 준수하고 있다면 해당 권리가 존재한다고 설명하고 결제는 현금, 지분상품, 그 밖의 자산 또는 용역을 거래

상대방에게 이전하는 것으로 그 정의를 명확히 합니다. 동 개정사항은 2024년 1월 1일 이후 시작하는 회계연도부터 적용되며, 조기적용이 허용됩니다.

② 기업회계기준서 제1007 호 '현금흐름표', 기업회계기준서 제1107 호 '금융상품: 공시' 개정 - 공급자금융약정에 대한 정보 공시
공급자금융약정을 적용하는 경우, 재무제표이용자가 공급자금융약정이 기업의 부채와 현금흐름 그리고 유동성위험 익스포저에 미치는 영향을 평가할 수 있도록 공급자금융약정에 대한 정보를 공시해야 합니다. 동 개정사항은 2024년 1월 1일 이후 시작하는 회계연도부터 적용되며, 조기적용이 허용됩니다.

③ 기업회계기준서 제1116 호 '리스' 개정 - 판매후리스에서 생기는 리스부채
판매후리스에서 생기는 리스부채를 후속적으로 측정할 때 판매자-리스이용자가 보유하는 사용권 관련 손익을 인식하지 않는 방식으로 리스료나 수정리스료를 산정합니다. 동 개정사항은 2024년 1월 1일 이후 시작하는 회계연도부터 적용되며, 조기적용이 허용됩니다.

④ 기업회계기준서 제1001 호 '재무제표 표시' 개정 - '가상자산 공시'
가상자산을 보유하는 경우, 가상자산을 고객을 대신하여 보유하는 경우, 가상자산을 발행한 경우의 추가 공시사항을 규정하고 있습니다. 동 개정사항은 2024년 1월 1일 이후 시작하는 회계연도부터 적용되며, 조기적용이 허용됩니다.

연결실체는 상기에 열거된 제·개정사항이 연결재무제표에 미치는 영향을 검토 중에 있습니다.

2.3 중요한 회계정책

연결실체가 한국채택국제회계기준에 따른 재무제표 작성에 적용한 중요한 회계정책은 다음과 같습니다.

(1) 연결

연결실체는 기업회계기준서 제1110호 '연결재무제표'에 따라 연결재무제표를 작성하고 있습니다.

(가) 종속기업

종속기업은 지배기업이 지배하고 있는 모든 기업입니다. 지배기업이 투자한 기업에 관여해서 변동이익에 노출되거나 변동이익에 대한 권리가 있고, 투자한 기업에 대해 자신의 힘으로 그러한 이익에 영향을 미칠 능력이 있는 경우, 해당 기업을 지배한다고 판단합니다. 종속기업은 지배기업이 지배하게 되는 시점부터 연결재무제표에 포함되며, 지배력을 상실하는 시점에 연결재무제표에서 제외됩니다.

연결실체의 사업결합은 취득법으로 회계처리 됩니다. 이전대가는 취득일의 공정가치로 측정하고, 사업결합으로 취득한 식별가능한 자산·부채 및 우발부채는 취득일의 공정가치로 최초 측정하고 있습니다. 연결실체는 청산 시 순자산의 비례적 몫을 제공하는 비지배지분을 사업결합 건별로 판단하여 피취득자의 순자산 중 비례적 지분 또는 공정가치로 측정합니다. 그 밖의 비지배지분은 다른 기준서의 요구사항이 없다면 공정가치로 측정합니다. 취득관련 원가는 발생 시 당기비용으로 인식됩니다.

영업권은 이전대가, 피취득자에 대한 비지배지분의 금액과 취득자가 이전에 보유하고 있던 피취득자에 대한 지분의 취득일의 공정가치 합계액이 취득한 식별가능한 순자산을 초과하는 금액으로 인식됩니다. 이전대가 등이 취득한 종속기업 순자산의 공정가액보다 작다면, 그 차액은 당기손익으로 인식됩니다.

연결실체 내의 기업간에 발생하는 거래로 인한 채권, 채무의 잔액, 수익과 비용 및 미실현이익 등은 제거됩니다. 또한 종속기업의 회계정책은 연결실체에서 채택한 회계정책을 일관성 있게 적용하기 위해 차이가 나는 경우 수정됩니다.

지배력의 상실을 발생시키지 않는 비지배지분과의 거래는 비지배지분의 조정금액과 지급 또는 수취한 대가의 공정가치의 차이를 지배기업의 소유주에게 귀속되는 자본으로 직접 인식합니다.

연결실체가 종속기업에 대해 지배력을 상실하는 경우, 보유하고 있는 해당 기업의 잔여 지분은 동 시점에 공정가치로 재측정되며, 관련 차액은 당기손익으로 인식됩니다.

(나) 관계기업

관계기업은 연결실체가 유의적 영향력을 보유하는 기업이며, 관계기업 투자는 최초에 취득 원가로 인식하며 이후 지분법을 적용합니다. 연결실체와 관계기업 간의 거래에서 발생한 미실현이익은 연결실체의 관계기업에 대한 지분에 해당하는 부분만큼 제거됩니다. 관계기업의 손실 중 연결실체의 지분이 관계기업에 대한 투자지분(순투자의 일부를 구성하는 장기투자지분 포함)과 같거나 초과하는 경우에는 지분법 적용을 중지합니다. 단, 연결실체의 지분이 영(0)으로 감소된 이후 추가 손실분에 대하여 연결실체에 법적-의제의무가 있거나, 관계기업을 대신하여 지급하여야 하는 경우, 그 금액까지만 손실과 부채로 인식합니다. 또한 관계기업 투자에 대한 객관적인 손상의 징후가 있는 경우 관계기업 투자의 회수가능액과 장부금액과의 차이는 손상차손으로 인식됩니다. 연결실체는 지분법을 적용하기 위하여 관계기업의 재무제표를 이용할 때, 유사한 상황에서 발생한 동일한 거래나 사건에 대하여 연결실체가 적용하는 회계정책과 동일한 회계정책이 적용되었는지 검토하여 필요한 경우 관계기업의 재무제표를 조정합니다.

(다) 공동약정

둘 이상의 당사자들이 공동지배력을 보유하는 공동약정은 공동영업 또는 공동기업으로 분류됩니다. 공동영업자는 공동영업의 자산과 부채에 대한 권리와 의무를 보유하며, 공동영업의 자산과 부채, 수익과 비용 중 자신의 몫을 인식합니다. 공동기업참여자는 공동기업의 순자산에 대한 권리를 가지며, 지분법을 적용합니다.

(2) 영업부문

영업부문은 하나의 보고부문을 가지고 있습니다. 최고영업의사결정자는 영업부문에 배부될 자원과 영업부문의 성과를 평가하는데 책임이 있습니다.

(3) 현금 및 현금성자산

연결실체는 취득일로부터 만기일이 3개월 이내인 투자자산을 현금 및 현금성자산으로 분류하고 있습니다. 지분상품은 현금성자산에서 제외되나, 상환일이 정해져 있고 취득일로부터 상환일까지의 기간이 단기인 우선주와 같이 실질적인 현금성자산인 경우에는 현금성자산에 포함됩니다.

(4) 재고자산

재고자산의 단위원가는 이동평균법으로 결정하고 있으며, 취득원가는 매입원가, 전환원가 및 재고자산을 이용가능한 상태로 준비하는데 필요한 기타 원가를 포함하고 있습니다. 제품이나 재공품의 원가에 포함되는 고정제조간접원가는 생산설비의 정상조업도에 기초하여 배부하고 있습니다.

재고자산은 취득원가와 순실현가능가치 중 낮은 금액으로 측정하고 있습니다. 재고자산을 순실현가능가치로 감액한 평가손실과 모든 감모손실은 감액이나 감모가 발생한 기간에 비용으로 인식하고 있으며, 재고자산의 순실현가능가치의 상승으로 인한 재고자산평가손실의 환입은 환입이 발생한 기간의 비용으로 인식된 재고자산의 매출원가에서 차감하고 있습니다.

(5) 금융자산

(가) 분류

연결실체는 다음의 측정 범주로 금융자산을 분류합니다.

- 공정가치 측정 금융자산 (기타포괄손익 또는 당기손익에 공정가치 변동 인식)
- 상각후원가 측정 금융자산

금융자산은 금융자산의 관리를 위한 사업모형과 금융자산의 계약상 현금흐름 특성에 근거하여 분류합니다.

공정가치로 측정하는 금융자산의 손익은 당기손익 또는 기타포괄손익으로 인식합니다. 채무상품에 대한 투자는 해당 자산을 보유하는 사업모형에 따라 당기손익 또는 기타포괄손익으로 인식합니다. 연결실체는 금융자산을 관리하는 사업모형을 변경하는 경우에만 채무상품을 재분류합니다.

단기매매항목이 아닌 지분상품에 대한 투자는 최초 인식시점에 후속적인 공정가치 변동을 기타포괄손익으로 표시할 것을 지정하는 취소불가능한 선택을 할 수 있습니다. 지정되지 않은 지분상품에 대한 투자의 공정가치 변동은 당기손익으로 인식합니다.

(나) 측정

연결실체는 최초 인식시점에 금융자산을 공정가치로 측정하며, 당기손익-공정가치 측정 금융자산이 아닌 경우에 해당 금융자산의 취득이나 해당 금융부채의 발행과 직접 관련되는 거래원가는 공정가치에 가산합니다. 당기손익-공정가치 측정 금융자산의 거래원가는 당기손익으로 비용처리합니다.

내재파생상품을 포함하는 복합계약은 계약상 현금흐름이 원금과 이자로만 구성되어 있는지를 결정할 때 해당 복합계약 전체를 고려합니다.

ㄱ) 채무상품

금융자산의 후속적인 측정은 금융자산의 계약상 현금흐름 특성과 그 금융자산을 관리하는 사업모형에 근거합니다. 연결실체는 채무상품을 다음의 세 범주로 분류합니다.

① 상각후원가 측정 금융자산

계약상 현금흐름을 수취하기 위해 보유하는 것이 목적인 사업모형 하에서 금융자산을 보유하고, 계약상 현금흐름이 원리금만으로 구성되어 있는 자산은 상각후원가로 측정합니다. 상각후원가로 측정하는 금융자산으로서 위험회피관계의 적용 대상이 아닌 금융자산의 손익은 해당 금융자산을 제거하거나 손상할 때 당기손익으로 인식합니다. 유효이자율법에 따라 인식하는 금융자산의 이자수익은 '금융수익'에 포함됩니다.

② 기타포괄손익-공정가치 측정 금융자산

계약상 현금흐름의 수취와 금융자산의 매도 둘 다를 통해 목적을 이루는 사업모형 하에서 금융자산을 보유하고, 계약상 현금흐름이 원리금만으로 구성되어 있는 금융자산은 기타포괄손익-공정가치로 측정합니다. 손상차손(환입)과 이자수익 및 외환손익을 제외하고는, 기타포괄손익-공정가치로 측정하는 금융자산의 손익은 기타포괄손익으로 인식합니다. 금융자산을 제거할 때에는 인식한 기타포괄손익누계액을 자본에서 당기손익으로 재분류합니다. 유효이자율법에 따라 인식하는 금융자산의 이자수익은 '금융수익'에 포함됩니다. 외환손익은 '금융수익' 또는 '금융비용'으로 표시하고 손상차손은 '기타비용'으로 표시합니다.

③ 당기손익-공정가치측정 금융자산

상각후원가 측정이나 기타포괄손익-공정가치 측정 금융자산이 아닌 채무상품은 당기손익-공정가치로 측정됩니다. 위험회피관계가 적용되지 않는 당기손익-공정가치 측정 채무상품의 손익은 당기손익으로 인식하고 발생한 기간에 손익계산서에 '기타수익' 또는 '기타비용'으로 표시합니다.

ㄴ) 지분상품

연결실체는 모든 지분상품에 대한 투자를 후속적으로 공정가치로 측정합니다. 공정가치 변동을 기타포괄손익으로 표시할 것을 선택한 지분상품에 대해 기타포괄손익으로 인식한 금액은 해당 지분상품을 제거할 때에도 당기손익으로 재분류하지 않습니다. 이러한 지분상품에 대한 배당수익은 연결실체가 배당을 받을 권리가 확정된 때에 포괄손익계산서에 '기타수익'으로 인식합니다.

당기손익-공정가치로 측정하는 금융자산의 공정가치 변동은 포괄손익계산서에 '기타수익' 또는 '기타비용'으로 표시합니다. 기타포괄손익-공정가치로 측정하는 지분상품에 대한 손상차손(환입)은 별도로 구분하여 인식하지 않습니다.

(다) 손상

연결실체는 미래전망정보에 근거하여 상각후원가로 측정하거나 기타포괄손익-공정가치로 측정하는 채무상품에 대한 기대신용손실을 평가합니다. 손상 방식은 신용위험의 유의적인 증가 여부에 따라 결정됩니다. 단, 매출채권에 대해 연결실체는 채권의 최초 인식시점부터 전체기간 기대신용손실을 인식하는 간편법을 적용합니다.

(라) 상계

금융자산과 금융부채는 인식한 자산과 부채에 대해 법적으로 집행가능한 상계 권리를 현재 보유하고 있고, 순액으로 결제하거나 자산을 실현하는 동시에 부채를 결제할의도를 가지고 있는 경우 상계되어 재무상태표에 순액으로 표시됩니다. 법적으로 집행가능한 상계권리는 미래사건에 좌우되지 않으며, 정상적인 사업과정의 경우와 채무불이행의 경우 및 지급불능이나 파산의 경우에도 집행가능한 것을 의미합니다.

(마) 인식과 제거

금융자산의 정형화된 매입 또는 매도는 매매일에 인식하거나 제거합니다. 금융자산은 현금 흐름에 대한 계약상 권리가 소멸하거나 금융자산을 양도하고 소유에 따른 위험과 보상의 대부분을 이전한 경우에 제거됩니다.

연결실체는 금융자산을 양도한 경우라도 채무자의 채무불이행시의 소구권 등으로 양도한 금융자산의 소유에 따른 위험과 보상의 대부분을 연결실체가 보유하는 경우에는 이를 제거하지 않고 그 양도자산 전체를 계속하여 인식하되, 수취한 대가를 금융부채로 인식하고 있습니다. 해당 금융부채는 재무상태표에 "차입금"으로 분류됩니다.

(6) 유형자산

유형자산은 최초에 원가로 측정하여 인식하고 있습니다. 유형자산의 원가에는 경영진이 의도하는 방식으로 자산을 가동하는데 필요한 장소와 상태에 이르게 하는데 직접 관련되는 원가 및 자산을 해체, 제거하거나 부지를 복구하는데 소요될 것으로 추정되는 원가가 포함됩니다. 한편, 유형자산은 최초 인식 후에 원가에서 감가상각누계액과 손상차손누계액을 차감한 금액을 장부금액으로 하고 있습니다.

연결실체는 유형자산 중 토지는 감가상각을 하지 않으며, 그 외 유형자산은 자산의 취득원가에서 잔존가치를 차감한 금액에 대하여 아래에 제시된 내용연수에 걸쳐 정액법으로 상각하고 있으며, 당기 및 전기의 추정 내용연수는 다음과 같습니다.

과 목	추정 내용연수
건 물	40년 ~ 42년
구 축 물	15년 ~ 20년
기계장치	5년
차량운반구	5년
집기비품	5년

한편, 연결실체는 매 보고기간말에 자산의 잔존가치와 내용연수 및 감가상각방법을 재검토하고 재검토 결과 이를 변경하는 것이 적절하다고 판단되는 경우 회계추정의 변경으로 처리하고 있습니다.

또한, 유형자산의 제거로 인하여 발생하는 손익은 순매각금액과 장부금액의 차이로 결정되고 그 차액은 당기손익으로 인식하고 있습니다.

(7) 무형자산

무형자산은 최초 인식할 때 원가로 측정하며, 최초 인식 후에 원가에서 상각누계액과손상차손누계액을 차감한 금액을 장부금액으로 인식하고 있습니다. 무형자산은 사용가능한 시점부터 잔존가치를 영("0")으로 하여 아래의 내용연수 동안 정액법으로 상각하고 있습니다. 다만, 일부 무형자산에 대해서는 이를 이용할 수 있을 것으로 기대되는 기간이 예측가능하지 않아 당해 무형자산의 내용연수가 비한정인 것으로 평가하고 상각하지 않습니다.

과 목	추정 내용연수
산업재산권	10년

내용연수가 유한한 무형자산의 상각기간과 상각방법은 매 보고기간말에 재검토하고 내용연수가 비한정인 무형자산에 대해서는 그 자산의 내용연수가 비한정이라는 평가가 계속하여 정당한 지를 매 보고기간말에 재검토하며, 이를 변경하는 것이 적절하다고 판단되는 경우 회계추정의 변경으로 처리하고 있습니다.

(8) 차입원가

적격자산의 취득, 건설 또는 제조와 직접 관련된 차입원가는 당해 자산 원가의 일부로 자본화하고 있으며, 기타차입원가는 발생기간에 비용으로 인식하고 있습니다. 적격자산이란 의도된 용도로 사용하거나 판매가능한 상태가 될 때까지 상당한 기간을 필요로 하는 자산을 말하며, 금융자산과 단기간 내에 제조되거나 다른 방법으로 생산되는 재고자산은 적격자산에 해당되지 않으며, 취득시점에 의도된 용도로 사용할 수 있거나 판매가능한 상태에 있는 자산인 경우에도 적격자산에 해당되지 아니합니다.

적격자산을 취득하기 위한 목적으로 특정하여 차입한 자금에 한하여, 보고기간동안 그 차입금으로부터 실제 발생한 차입원가에서 당해 차입금의 일시적 운용에서 생긴 투자수익을 차감한 금액을 자본화가능차입원가로 결정하며, 일반적인 목적으로 자금을 차입하고 이를 적격자산의 취득을 위해 사용하는 경우에 한하여 당해 자산 관련 지출액에 자본화이자율을 적용하는 방식으로 자본화가능차입원가를 결정하고 있습니다. 자본화이자율은 보고기간동안 차입한 자금(적격자산을 취득하기 위해 특정 목적으로 차입한 자금 제외)으로부터 발생한 차입원가를 가중평균하여 산정하고 있습니다. 보고기간 동안 자본화한 차입원가는 당해 기간 동안 실제 발생한 차입원가를 초과할 수 없습니다.

(9) 정부보조금

정부보조금은 연결실체가 정부보조금에 부수되는 조건을 준수하고 그 보조금을 수취하는 것에 대해 합리적인 확신이 있을 경우에만 공정가치로 인식하고 있습니다.

자산관련 보조금은 자산의 장부금액을 계산할 때 차감하여 표시되며, 수익관련 보조금은 이연하여 정부보조금의 교부 목적과 관련된 비용에서 차감하여 표시됩니다.

(10) 투자부동산

임대수익이나 시세차익 또는 두 가지 모두를 얻기 위하여 보유하고 있는 부동산은 투자부동산으로 분류하고 있습니다. 투자부동산은 취득시 발생한 거래원가를 포함하여 최초 인식시점에 원가로 측정하며, 최초 인식 후에 원가에서 감가상각누계액과 손상차손누계액을 차감한 금액을 장부금액으로 표시하고 있습니다.

후속원가는 자산으로부터 발생하는 미래 경제적 효익이 유입될 가능성이 높으며, 그 원가를 신뢰성 있게 측정할 수 있는 경우에 한하여 자산의 장부금액에 포함하거나 적절한 경우 별도의 자산으로 인식하고 있으며, 후속지출에 의해 대체된 부분의 장부금액은 제거하고 있습니다. 한편, 일상적인 수선·유지와 관련하여 발생하는 원가는 발생시점에 당기손익으로 인식하고 있습니다.

투자부동산 중 토지에 대해서는 감가상각을 하지 않으며, 토지를 제외한 투자부동산은 경제적 내용연수에 따라 40년을 적용하여 정액법으로 상각하고 있습니다.

투자부동산의 감가상각방법, 잔존가치 및 내용연수는 매 보고기간말에 재검토하고 이를 변경하는 것이 적절하다고 판단되는 경우 회계추정의 변경으로 회계처리하고 있습니다.

(11) 비금융자산의 손상

종업원급여에서 발생한 자산, 재고자산 및 이연법인세자산을 제외한 모든 비금융자산에 대해서는 매 보고기간말마다 자산손상을 시사하는 징후가 있는지를 검토하며, 만약 그러한 징후가 있다면 당해 자산의 회수가능액을 추정하고 있습니다. 단, 사업결합으로 취득한 영업권 및 내용연수가 비한정인 무형자산, 아직 사용할 수 없는 무형자산에 대해서는 자산손상을 시사하는 징후와 관계없이 매년 회수가능액과 장부금액을 비교하여 손상검사를 하고 있습니다

회수가능액은 개별 자산별로, 또는 개별 자산의 회수가능액을 추정할 수 없다면 그 자산이 속하는 현금창출단위별로 회수가능액을 추정하고 있습니다. 회수가능액은 사용가치와 순공정가치 중 큰 금액으로 결정하고 있습니다. 사용가치는 자산이나 현금창출단위에서 창출될 것으로 기대되는 미래현금흐름을 화폐의 시간가치 및 미래현금흐름을 추정할 때 조정되지 아니한 자산의 특유위험에 대한 현행 시장의 평가를 반영한 적절한 할인율로 할인하여 추정합니다.

자산이나 현금창출단위의 회수가능액이 장부금액에 미달하는 경우 자산의 장부금액을 감소시키며 즉시 당기손익으로 인식하고 있습니다.

사업결합으로 취득한 영업권은 사업결합으로 인한 시너지효과의 혜택을 받게 될 것으로 기대되는 각 현금창출단위에 배분합니다. 현금창출단위에 대한 손상차손은 현금창출단위에 배분된 영업권의 장부금액을 우선 감소시키고, 그 다음 현금창출단위에 속하는 다른 자산 각각의 장부금액에 비례하여 자산의 장부금액을 감소시키고 있습니다. 영업권에 대해 인식한 손상차손은 후속기간에 환입할 수 없습니다. 매 보고기간말에 영업권을 제외한 자산에 대해 과거기간에 인식한 손상차손이 더 이상 존재하지 않거나 감소된 것을 시사하는 징후가 있는지를 검토하고 직전 손상차손의 인식시점 이후 회수가능액을 결정하는 데 사용된 추정치에 변화가 있는 경우에만 환입합니다. 손상차손환입으로 증가된 장부금액은 과거에 손상차손을 인식하기 전 장부금액의 감가상각 또는 상각 후 잔액을 초과할 수 없습니다.

(12) 금융부채

(가) 분류 및 측정

모든 금융부채는 다음을 제외하고는 후속적으로 상각후원가로 측정되도록 분류합니다.

- 당기손익-공정가치 측정 금융부채: 파생상품부채를 포함한 이러한 부채는 후속적으로 공정가치로 측정합니다.
- 금융자산의 양도가 제거 조건을 충족하지 못하거나 지속적 관여 접근법이 적용되는 경우에 생기는 금융부채: 이러한 금융부채는 주식 2.(4).5)의 내용을 적용하여 측정합니다.
- 금융보증계약: 최초 인식 시 공정가치로 측정되며, 이후에 이러한 계약의 발행자는 해당 계약을 후속적으로 다음 중 큰 금액으로 측정합니다.
 - 기대신용손실에 따라 산정한 손실충당금
 - 최초 인식금액에서 기업회계기준서 제1115호에 따라 인식한 이익누계액을 차감한 금액

시장이자율보다 낮은 이자율로 대출하기로 한 약정: 최초 인식 후에 이러한 약정의 발행자는 후속적으로 해당 약정을 다음 중 큰 금액으로 측정합니다.

- 기대신용손실에 따라 산정한 손실총당금

- 최초 인식금액에서 기업회계기준서 제1115호에 따라 인식한 이익누계액을 차감한 금액

- 기업회계기준서 제1103호를 적용하는 사업결합에서 취득자가 인식하는 조건부대가: 이러한 조건부 대가는 후속적으로 당기손익-공정가치로 측정합니다.

(나) 제거

금융부채는 계약상 의무가 이행, 취소 또는 만료되어 소멸되거나 기존 금융부채의 조건이 실질적으로 변경된 경우에 재무상태표에서 제거됩니다.

(13) 종업원급여

(가) 단기종업원급여

종업원이 관련 근무용역을 제공한 보고기간말부터 12개월 이내에 결제될 단기종업원급여는 근무용역과 교환하여 지급이 예상되는 금액을 근무용역이 제공된 때에 당기손익으로 인식하고 있습니다. 단기종업원급여는 할인하지 않은 금액으로 측정하고 있습니다.

(나) 기타장기종업원급여

종업원이 관련 근무용역을 제공한 보고기간말부터 12개월 이내에 지급되지 않을 기타장기종업원급여는 당기와 과거기간에 제공한 근무용역의 대가로 획득한 미래의 급여액을 현재가치로 할인하고 있습니다. 재측정에 따른 변동은 발생한 기간에 당기손익으로 인식하고 있습니다.

(다) 퇴직급여: 확정급여제도

보고기간 말 현재 확정급여제도와 관련된 확정급여부채는 확정급여채무의 현재가치에서 사외적립자산의 공정가치를 차감하여 인식하고 있습니다.

확정급여부채는 매년 독립적인 계리사에 의해 예측단위적립방식으로 계산되고 있습니다. 확정급여채무의 현재가치에서 사외적립자산의 공정가치를 차감하여 산출된 순액이 자산일 경우, 제도로부터 환급받거나 제도에 대한 미래기여금이 절감되는 방식으로 이용가능한 경제적 효익의 현재가치를 한도로 자산을 인식하고 있습니다.

순확정급여부채의 재측정요소는 보험수리적손익, 순확정급여부채의 순이자에 포함된 금액을 제외한 사외적립자산의 수익 및 순확정급여부채의 순이자에 포함된 금액을 제외한 자산 인식상한효과의 변동으로 구성되어 있으며, 즉시 기타포괄손익으로 인식됩니다. 연결실체는 순확정급여부채(자산)의 순이자를 순확정급여부채(자산)에 연차보고기간 초에 결정된 할인을 곱하여 결정되며 보고기간 동안 기여금 납부와 급여지급으로 인한 순확정급여부채(자산)의 변동을 고려하여 결정하고 있습니다. 확정급여제도와 관련된 순이자비용과 기타비용은 당기손익으로 인식됩니다.

제도의 개정이나 축소가 발생하는 경우, 과거근무에 대한 효익의 변동이나 축소에 따른 손익은 즉시 당기손익으로 인식하고 있습니다. 연결실체는 확정급여제도의 정산이 일어나는 때에 정산으로 인한 손익을 인식하고 있습니다.

(14) 충당부채

충당부채는 과거사건의 결과로 존재하는 현재 의무(법적의무 또는 의제의무)로서, 당해 의무를 이행하기 위하여 경제적 효익을 갖는 자원이 유출될 가능성이 높으며, 그 의무의 이행에 소요되는 금액을 신뢰성 있게 추정할 수 있는 경우에 인식하고 있습니다.

충당부채로 인식하는 금액은 관련된 사건과 상황에 대한 불가피한 위험과 불확실성을 고려하여 현재의무를 보고기간말에 이행하기 위하여 소요되는 지출에 대한 최선의 추정치입니다. 화폐의 시간가치 효과가 중요한 경우 충당부채는 의무를 이행하기 위하여 예상되는 지출액의 현재가치로 평가하고 있습니다.

충당부채를 결제하기 위해 필요한 지출액의 일부 또는 전부를 제3자가 변제할 것이 예상되는 경우 이행한다면 변제를 받을 것이 거의 확실하게 되는 때에 한하여 변제금액을 인식하고 별도의 자산으로 회계처리하고 있습니다.

매 보고기간말마다 충당부채의 잔액을 검토하고, 보고기간말 현재 최선의 추정치를 반영하여 조정하고 있습니다. 의무이행을 위하여 경제적 효익이 내재된 자원이 유출될 가능성이 더 이상 높지 아니한 경우에는 관련 충당부채를 환입하고 있습니다.

충당부채는 최초 인식과 관련 있는 지출에만 사용하고 있습니다.

(15) 외화

연결실체의 재무제표 작성에 있어서 기능통화 외의 통화(외화)로 이루어진 거래는 거래일의 환율을 적용하여 기록하고 있습니다. 매 보고기간 말에 화폐성 외화항목은 보고기간 말의 마감환율로 환산하고 있습니다. 공정가치로 측정하는 비화폐성 외화항목은 공정가치가 결정된 날의 환율로 환산하고, 역사적원가로 측정하는 비화폐성항목은 거래일의 환율로 환산하고 있습니다.

화폐성항목의 결제시점에 생기는 외환차이와 화폐성항목의 환산으로 인해 발생한 외환차이는 모두 당기손익으로 인식하고 있습니다.

비화폐성항목에서 발생한 손익을 기타포괄손익으로 인식하는 경우에는 그 손익에 포함된 환율변동효과도 기타포괄손익으로 인식하고, 당기손익으로 인식하는 경우에는 환율변동효과도 당기손익으로 인식하고 있습니다.

(16) 납입자본

보통주는 자본으로 분류하며 자본거래와 직접 관련되어 발생하는 증분원가는 세금효과를 반영한 순액으로 자본에서 차감하고 있습니다.

연결실체가 자기지분상품을 재취득하는 경우에 이러한 지분상품은 자기주식의 과목으로 자본에서 직접 차감하고 있습니다. 자기지분상품을 매입 또는 매도하거나 발행 또는 소각하는 경우의 손익은 당기손익으로 인식하지 아니합니다. 연결실체가 자기주식을 취득하여 보유하는 경우 지급하거나 수취한 대가는 자본에서 직접 인식하고 있습니다.

(17) 수익

(가) 재화 및 용역의 제공

연결실체는 기준서 제1115호 '고객과의 계약에서 생기는 수익'에 따라 5단계 수익인식모형

(① 계약 식별 → ② 수행의무 식별 → ③ 거래가격 산정 → ④ 거래가격을 수행의무에 배분 → ⑤ 수행의무 이행 시 수익 인식)을 적용하여 수익을 인식합니다.

(나) 변동대가

연결실체는 받을 권리를 갖게 될 대가를 더 잘 예측할 것으로 예상하는 기댓값 방법을 사용하여 변동 대가를 추정하고, 반품기한이 경과할 때 이미 인식한 누적 수익금액 중 유의적인 부분을 되돌리지 않을 가능성이 매우 높은 금액까지만 변동대가를 거래가격에 포함하여 수익을 인식합니다. 기업이 받았거나 받을 대가 중에서 권리를 갖게 될 것으로 예상하지 않는 금액은 환불부채로 인식하고, 고객이 반품 권리를 행사할 때 고객으로부터 제품을 회수할 권리를 가지므로 그 자산을 환불자산으로 인식하고 해당 금액만큼 매출원가를 조정합니다. 제품을 회수할 권리는 제품의 과거 장부금액에서 제품을 회수하는데 드는 원가를 차감하여 측정합니다.

(다) 거래가격의 배분

연결실체는 하나의 계약에서 식별된 여러 수행의무에 상대적 개별 판매가격을 기초로 거래가격을 배분합니다. 각 수행의무의 개별 판매가격을 추정하기 위하여 '시장평가 조정 접근법' 등을 사용합니다.

(18) 금융수익과 비용

금융수익은 금융자산을 포함한 투자로부터의 이자수익, 배당수익, 처분손익, 당기손익-공정가치측정 금융상품의 공정가치 변동을 포함하고 있습니다. 이자수익은 기간의 경과에 따라 유효이자율법을 적용하여 당기손익으로 인식하며, 배당수익은 주주로서 배당을 받을 권리가 확정되는 시점에 수익을 인식하고 있습니다.

금융비용은 차입금에 대한 이자비용을 포함하고 있습니다. 차입금에 대한 이자비용은 유효이자율법을 적용하여 기간의 경과에 따라 당기손익으로 인식하고 있습니다.

(19) 법인세

법인세비용은 당기법인세와 이연법인세로 구성되어 있으며, 기타포괄손익이나 자본에 직접 인식되는 거래에서 발생하는 세액을 제외하고는 당기손익으로 인식하고 있습니다.

(가) 당기법인세

당기법인세는 당기의 과세소득을 기초로 산정하고 있습니다. 과세소득은 포괄손익계산서상의 법인세비용차감전순이익에서 다른 과세기간에 가산되거나 차감될 손익 및 비과세항목이나 손금불인정항목을 제외하므로 포괄손익계산서 상 손익과 차이가 있습니다. 연결실체의 당기법인세와 관련된 미지급법인세는 제정되었거나 실질적으로 제정된 세율을 사용하여 계산하고 있습니다.

(나) 이연법인세

이연법인세자산과 이연법인세부채를 측정할 때에는 보고기간말에 연결실체가 관련 자산과 부채의 장부금액을 회수하거나 결제할 것으로 예상되는 방식에 따른 세효과를 반영하고 있습니다. 종속기업, 관계기업 및 공동기업 투자지분에 관한 가산할 일시적차이에 대해서는 연결실체가 일시적차이의 소멸시점을 통제할 수 있으며, 예측가능한 미래에 일시적차이가 소멸하지 않을 가능성이 높은 경우를 제외하고는 모두 이연법인세부채를 인식하고 있습니다. 또한, 차감할 일시적차이로 인하여 발생하는 이연법인세자산은 일시적차이가 예측가능한 미래에 소멸할 가능성이 높고, 일시적차이가 사용될 수 있는 기간에 과세소득이 발생할 가능성

이 높은 경우에 인식하고 있습니다.

이연법인세자산의 장부금액은 매 보고기간말에 검토하고, 이연법인세자산으로 인한 혜택이 사용되기에 충분한 과세소득이 발생할 가능성이 더 이상 높지 않은 경우 이연법인세자산의 장부금액을 감소시키고 있습니다.

이연법인세자산과 부채는 보고기간말 제정되었거나 실질적으로 제정된 세법에 근거하여 당해 자산이 실현되거나 부채가 지급될 보고기간에 적용될 것으로 기대되는 세율을 사용하여 측정하고 있습니다.

이연법인세자산과 부채는 동일 과세당국이 부과하는 법인세이고, 연결실체가 인식된금액을 상계할 수 있는 법적 권한을 가지고 있으며 당기법인세부채와 자산을 순액으로 결제할 의도가 있는 경우에만 상계하고 있습니다. 배당금 지급에 따라 추가적으로 발생하는 법인세비용이 있다면 배당금 지급과 관련한 부채가 인식되는 시점에 인식하고 있습니다.

(20) 주당이익

연결실체는 보통주 기본주당이익과 희석주당이익을 당기순손익에 대하여 계산하고 포괄손익계산서에 표시하고 있습니다. 기본주당이익은 보통주에 귀속되는 당기순손익을 보고기간 동안에 유통된 보통주식수를 가중평균한 주식수로 나누어 계산하고 있습니다. 희석주당이익은 전환사채 등 모든 희석화 효과가 있는 잠재적 보통주의 영향을 고려하여 보통주에 귀속되는 당기순손익 및 가중평균유통보통주식수를 조정하여 계산하고 있습니다.

(21) 리스

(가) 리스제공자

연결실체가 리스제공자인 경우 운용리스에서 생기는 리스수익은 리스기간에 걸쳐 정액기준으로 인식합니다. 운용리스 체결 과정에서 부담하는 리스개설직접원가를 기초자산의 장부금액에 더하고 리스로 수익과 같은 기준으로 리스기간에 걸쳐 비용으로 인식합니다. 각 리스된 자산은 재무상태표에서 그 특성에 기초하여 표시하였습니다.

(나) 리스이용자

연결실체는 사무실, 장비, 자동차, 사무실 비품 등을 리스하고 있습니다.

계약에는 리스요소와 비리스요소가 모두 포함될 수 있습니다. 연결실체는 상대적 개별 가격에 기초하여 계약 대가를 리스요소와 비리스요소에 배분하였습니다. 그러나 연결실체는 자동차 및 비품 리스의 경우 리스요소와 비리스요소를 분리하지 않고 하나의 리스요소로 회계 처리하는 실무적 간편법을 적용하였습니다.

연결실체는 계약이 집행가능한 기간 내에서 해지불능기간에 리스이용자가 연장선택권을 행사할 것이 상당히 확실한 경우의 그 대상기간과 종료선택권을 행사하지 않을 것이 상당히 확실한 경우의 그 대상기간을 포함하여 리스기간을 산정합니다. 연결실체는 리스이용자와 리스제공자가 각각 다른 당사자의 동의 없이 종료할 수 있는 권리가 있는 경우 계약을 종료할 때 부담할 경제적 불이익을 고려하여 집행가능한 기간을 산정합니다.

리스에서 생기는 자산과 부채는 최초에 현재가치기준으로 측정합니다. 리스부채는 다음 리스료의 순현재가치를 포함합니다.

- 받은 리스 인센티브를 차감한 고정리스료(실질적인 고정리스료 포함)
- 개시일 현재 지수나 요율을 사용하여 최초 측정한, 지수나 요율(이율)에 따라 달라지는 변동 리스료
- 잔존가치보증에 따라 연결실체(리스이용자)가 지급할 것으로 예상되는 금액
- 연결실체(리스이용자)가 매수선택권을 행사할 것이 상당히 확실한 경우에 그 매수선택권의 행사가격
- 리스기간이 연결실체(리스이용자)의 종료선택권 행사를 반영하는 경우에 그 리스를 종료하기 위하여 부담하는 금액

리스의 내재이자율을 쉽게 산정할 수 있는 경우 그 이자율로 리스료를 할인합니다. 내재이자율을 쉽게 산정할 수 없는 경우에는 리스이용자가 비슷한 경제적 환경에서 비슷한 기간에 걸쳐 비슷한 담보로 사용권자산과 가치가 비슷한 자산을 획득하는 데 필요한 자금을 차입한다면 지급해야 할 이자율인 리스이용자의 증분차입이자율을 사용합니다.

각 리스료는 리스부채의 상환과 금융원가로 배분합니다. 금융원가는 각 기간의 리스부채 잔액에 대하여 일정한 기간 이자율이 산출되도록 계산된 금액을 리스기간에 걸쳐 당기손익으로 인식합니다.

사용권자산은 다음 항목들로 구성된 원가로 측정합니다.

- 리스부채의 최초 측정금액
- 받은 리스 인센티브를 차감한 리스개시일이나 그 전에 지급한 리스료
- 리스이용자가 부담하는 리스개설직접원가
- 복구원가의 추정치

사용권자산은 리스개시일부터 사용권자산의 내용연수 종료일과 리스기간 종료일 중 이른 날까지의 기간동안 감가상각합니다. 연결실체가 매수선택권을 행사할 것이 상당히 확실한(reasonably certain) 경우 사용권자산은 기초자산의 내용연수에 걸쳐 감가상각합니다.

연결실체는 단기리스와 모든 소액자산 리스와 관련된 리스료는 정액 기준에 따라 당기손익으로 인식합니다. 단기리스는 매수선택권 없이 리스기간이 12개월 이하인 리스이며, 소액리스자산은 소액의 정수기 등의 비품으로 구성되어 있습니다.

3. 중요한 회계추정 및 가정

연결재무제표 작성에는 미래에 대한 가정 및 추정이 요구되며 경영진은 연결실체의 회계정책을 적용하기 위해 판단이 요구됩니다. 추정 및 가정은 지속적으로 평가되며, 과거 경험과 현재의 상황에 비추어 합리적으로 예측가능한 미래의 사건을 고려하여 이루어집니다. 이러한 회계추정은 실제 결과와는 상당히 다를 수 있습니다.

다음 회계연도에 자산 및 부채 장부금액의 조정에 영향을 미칠 수 있는 경영진 판단과 유의적 위험에 대한 추정 및 가정은 다음과 같습니다. 일부 항목에 대한 유의적인 판단 및 추정에 대한 추가적인 정보는 개별 주석에 포함되어 있습니다.

(1) 이연법인세자산

이연법인세 자산이 인식될 수 있는 범위는 차감할일시적 차이와 세무상 결손금이월액 등을 사용할 수 있는 미래과세소득이 발생할가능성에 대한 평가에 기초합니다. 또한, 다양한 과세 당국에서 법적 또는 경제적 한계나 불확실성의 영향을 평가할 때 유의적인 판단이 필요합니다.

(2) 금융상품의 공정가치

경영진은 금융상품(활성시장의 공시가격을 사용하지 않는 경우)과 비금융자산의 공정가치를 결정하기 위하여 다양한 가치평가기법을 사용합니다. 가치평가기법에는 시장참여자가 금융상품의 가격을 결정하는 방법과 일관성 있는 추정치 및 가정을 개발하는 것이 포함됩니다. 경영진은 가능한 한 관측가능한 데이터를 사용하지만 관측가능한 데이터의 사용이 불가능한 경우 사용가능한 최선의 정보를 이용합니다. 추정된 공정가치는 보고일자에 정상거래를 통하여 실현된 실제 가격과 다를 수 있습니다.

(3) 금융자산의 손상

금융자산의 손실충당금은 부도위험 및 기대손실률 등에 대한 가정에 기초하여 측정됩니다. 당사는 이러한 가정의 설정 및 손상모델에 사용되는 투입변수의 선정에 있어서 연결회사의 과거 경험, 현재 시장 상황, 재무보고일 기준의 미래전망정보 등을 고려하여 판단합니다.

(4) 순확정급여부채

순확정급여채무에 관한 경영진의 추정치는 물가상승률, 사망률, 할인율 및 예상되는 미래의 급여인상과 같은 여러 중요한 기본적 가정에 기초합니다. 이러한 가정의 변동은 확정급여채무 금액과 연간 확정급여비용금액에 유의적인 영향을 미칠 수 있습니다.

4. 금융상품의 공정가치

(1) 당기말과 전기말 현재 금융상품의 종류별 장부금액과 공정가치는 다음과 같습니다.

(단위: 천원)				
구분	당기말		전기말	
	장부금액	공정가치	장부금액	공정가치
금융자산:				
현금및현금성자산	28,991,326	28,991,326	18,218,876	18,218,876
단기금융상품	5,050,000	5,050,000	11,050,000	11,050,000
당기손익-공정가치측정 금융자산	4,367,794	4,367,794	9,889,572	9,889,572
매출채권	62,131,865	62,131,865	54,917,332	54,917,332
기타금융자산(유동)	621,028	621,028	679,209	679,209
기타포괄손익-공정가치측정금융자산	8,144,364	8,144,364	9,234,481	9,234,481
장기금융상품	91,509	91,509	98,494	98,494
기타금융자산(비유동)	563,302	563,302	529,575	529,575
금융자산 합계	109,961,188	109,961,188	104,617,539	104,617,539
금융부채:				
매입채무	15,207,848	15,207,848	12,642,869	12,642,869
단기차입부채	17,300,000	17,300,000	19,458,250	19,458,250

기타금융부채(유동)	29,077,182	29,077,182	23,253,505	23,253,505
기타금융부채(비유동)	562,994	562,994	543,926	543,926
금융부채 합계	62,148,024	62,148,024	55,898,550	55,898,550

(2) 공정가치 서열체계

연결실체는 공정가치로 측정되는 금융상품에 대하여 공정가치 측정에 사용된 투입변수에 따라 다음과 같은 공정가치 서열체계로 분류하고 있습니다.

- 측정일에 동일한 자산이나 부채에 대해 접근할 수 있는 활성시장의 (조정하지 않은) 공시가격(수준 1)
- 수준 1의 공시가격 외에 자산이나 부채에 대해 직접적으로나 간접적으로 관측할 수 있는 투입변수(수준 2)
- 자산이나 부채에 대한 관측할 수 없는 투입변수(수준 3)

(3) 금융상품의 수준별 공정가치

당기말과 전기말 현재 연결실체의 금융상품의 공정가치 서열체계 구분은 다음과 같습니다.

① 당기말

(단위: 천원)				
구분	수준 1	수준 2	수준 3	합계
당기손익-공정가치측정금융자산	-	1,405,078	2,962,716	4,367,794
기타포괄손익-공정가치측정금융자산	5,294,803	-	2,849,561	8,144,364
합계	5,294,803	1,405,078	5,812,277	12,512,158

② 전기말

(단위: 천원)				
구분	수준 1	수준 2	수준 3	합계
당기손익-공정가치측정금융자산	-	9,173,023	716,549	9,889,572
기타포괄손익-공정가치측정금융자산	6,172,974	-	3,061,507	9,234,481
합계	6,172,974	9,173,023	3,778,056	19,124,053

(4) 공정가치 측정치의 서열체계 수준 간 이동

연결실체는 공정가치 서열체계의 수준 간 이동을 발생시킨 사건이나 상황의 변동이 일어난 날짜에 인식합니다. 각 공정가치 서열체계의 수준 간 이동 내역은 다음과 같습니다.

① 수준 1과 수준 2간의 이동 내역

당기 중 수준 1과 수준 2간의 대체는 없습니다.

② 수준 3의 변동 내역

- 당기

(단위: 천원)

내용	기초	취득	처분 등	평가	대체	기말
지분증권	3,061,507	2,299,986	-	(211,932)	(2,300,000)	2,849,561
채무증권(*1)	716,549	371,940	(425,773)	-	2,300,000	2,962,716
합계	3,778,056	2,671,926	(425,773)	(211,932)	-	5,812,277

(*1) 당기 중 연결실체가 보유하고 있는 머스트바이오(주) 전환상환우선주에 대해 연결실체가 머스트바이오(주)에 보유하고 있는 보통주 지분에 대한 지분법손실 상당액 425,773천원을 인식함에 따라 감소하였습니다(주석 13참조).

- 전기

(단위: 천원)						
내용	기초	취득	처분 등	평가	대체	기말
지분증권	3,165,502	500,000	-	(603,995)	-	3,061,507
채무증권(*1)	490,966	1,500,002	(1,074,229)	(200,190)	-	716,549
합계	3,656,468	2,000,002	(1,074,229)	(804,185)	-	3,778,056

(*1) 전기 중 연결실체가 보유하고 있는 머스트바이오(주) 전환상환우선주에 대해 연결실체가 머스트바이오(주)에 보유하고 있는 보통주 지분에 대한 지분법손실 상당액 1,074,229천원을 인식함에 따라 감소하였습니다(주석13 참조).

(5) 가치평가기법 및 투입변수

연결실체는 공정가치 서열체계에서 수준 3으로 분류되는 주요 지분증권의 공정가치측정치에 대해 다음의 가치평가기법과 투입변수를 사용하고 있습니다.

(단위: 천원)					
당기말	공정가치	수준	가치평가기법	투입변수	수준3 투입변수
기타포괄손익-공정가치 측정 지분상품					
지분증권	2,103,960	3	현재가치기법	영구성장률	0.00%
				할인률	18.31%

5. 매출 및 매출원가

(1) 부문별 정보

연결실체는 한국채택국제회계기준 제1108호(영업부문)에 따른 보고부문이 단일 부문이므로 부문별 정보를 공시하지 않습니다. 연결실체의 최고영업의사결정자가 정기적으로 검토하는 보고자료는 연결재무제표와 일관된 방법으로 측정됩니다.

(2) 수익의 원천

(단위: 천원)		
구분	당기	전기
고객과의 계약에서 생기는 수익	233,675,501	205,388,536
이외수익- 투자부동산임대수익	93,500	47,903
합계	233,769,001	205,436,439

(3) 고객과의 계약에서 생기는 수익을 주요 지리적 시장과 주요 유형 및 수익인식 시기에 따라 구분한 내역은 다음과 같습니다.

(단위: 천원)		
구분	당기	전기
주요 지리적 시장:		
국내	227,826,415	198,952,385
국외	5,849,086	6,436,151
합계	233,675,501	205,388,536
주요 유형별:		
제품	215,287,414	183,171,694
상품	17,843,001	20,167,842
라이선스	545,086	2,049,000
합계	233,675,501	205,388,536
수익인식 시기:		
한 시점에 이행	233,403,251	203,339,536
기간에 걸쳐 이행	272,250	2,049,000
합계	233,675,501	205,388,536

(4) 당기와 전기 중 매출원가의 세부내역은 다음과 같습니다.

(단위: 천원)		
구분	당기	전기
제품매출원가	79,898,445	64,554,923
상품매출원가	13,206,279	14,554,142
합계	93,104,724	79,109,065

(5) 당기말과 전기말 현재 수취채권과 계약부채는 다음과 같습니다.

(단위: 천원)		
구분	당기말	전기말
매출채권 및 기타채권에 포함되어 있는 수취채권	62,131,865	54,917,332
계약부채(*)	1,576,675	1,249,757

(*) 연결실체는 고객으로부터 선수취한 금액을 계약부채로 인식하고 있습니다.

(6) 당기와 전기 중 단일 외부고객으로부터 연결실체 전체 매출액의 10%를 상회하는 매출액에 대한 정보는 다음과 같습니다.

(단위: 천원)		
구분	당기	전기

고객(가)	36,792,507	28,222,183
-------	------------	------------

6. 범주별 금융상품

(1) 당기말과 전기말 현재 범주별 금융상품 내역은 다음과 같습니다.

① 금융자산

(단위: 천원)		
구분	당기말	전기말
당기손익-공정가치 측정 금융자산	4,367,794	9,889,572
기타포괄손익-공정가치 측정 금융자산	8,144,364	9,234,481
상각후원가 측정 금융자산		
현금및현금성자산	28,991,326	18,218,876
단기금융상품	5,050,000	11,050,000
장기금융상품	91,509	98,494
매출채권	62,131,865	54,917,332
기타금융자산(유동)	621,028	679,209
기타금융자산(비유동)	563,302	529,575
합계	109,961,188	104,617,539

② 금융부채

(단위: 천원)		
구분	당기말	전기말
상각후원가 측정 금융부채		
매입채무	15,207,848	12,642,869
단기차입부채	17,300,000	19,458,250
기타금융부채(유동)	29,077,182	23,253,505
기타금융부채(비유동)	562,994	543,926
합계	62,148,024	55,898,550

(2) 당기와 전기 중 범주별 금융상품 관련 손익은 다음과 같습니다.

① 당기

(단위: 천원)							
구분	평가/처분손익 -기타포괄손익	평가/처분손익 - 당기손익	손상차손환입 (손상차손)	이자수익 (비용)	배당수익	외환손익	합계
금융자산:							
당기손익-공정가치 측정 금융자산	-	598,897	-	-	-	-	598,897
기타포괄손익-공정가치 측정 금융자산(*)	(724,757)	-	-	-	25,829	-	(698,928)
상각후원가 측정 금융자산	-	322,787	(757,965)	362,711	-	27,331	(45,136)
금융부채:							

상각후원가 측정 금융부채	-	-	-	(142,748)	-	(107,068)	(249,816)
합계	(724,757)	921,684	(757,965)	219,963	25,829	(79,737)	(394,983)

(*) 기타포괄손익-공정가치측정 금융자산의 평가손익은 법인세비용 반영 후 기타포괄손익으로 계상하였습니다.

② 전기

(단위: 천원)							
구분	평가/처분손익 -기타포괄손익	평가/처분손익 - 당기손익	손상차손환입 (손상차손)	이자수익 (비용)	배당수익	외환손익	합계
금융자산:							
당기손익-공정가치 측정 금융자산	-	(913,653)	-	-	-	-	(913,653)
기타포괄손익-공정가치 측정 금융자산(*)	(3,896,174)	-	-	-	46,940	-	(3,849,234)
상각후원가 측정 금융자산	-	24,104	(129,701)	360,485	-	(180,428)	74,460
금융부채:							
상각후원가 측정 금융부채	-	-	-	(160,406)	-	98,161	(62,245)
합계	(3,896,174)	(889,549)	(129,701)	200,079	46,940	(82,267)	(4,750,672)

(*) 기타포괄손익-공정가치측정 금융자산의 평가손익은 법인세비용 반영 후 기타포괄손익으로 계상하였습니다.

7. 현금및현금성자산

당기말과 전기말 현재 현금및현금성자산의 구성내역은 다음과 같습니다.

(단위: 천원)		
구분	당기말	전기말
보유현금	11,693,964	10,343,174
단기은행예치금	17,297,362	7,875,702
합계	28,991,326	18,218,876

8. 금융자산

(1) 당기손익-공정가치 측정 금융자산의 구성내역과 당기손익으로 인식된 금액은 다음과 같습니다.

① 당기손익-공정가치 측정 금융자산 내역

(단위: 천원)				
구분	당기말		전기말	
	유동	비유동	유동	비유동
MMF 등	-	-	664,696	-
복합금융상품(ELB, 채권형 상품, 전환상환우선주)	1,405,078	2,300,000	8,508,327	425,773
조합출자금	-	662,716	-	290,776
합계	1,405,078	2,962,716	9,173,023	716,549

② 당기손익으로 인식된 금액

(단위: 천원)		
구분	당기	전기
당기손익-공정가치 측정 금융자산 관련 손익	598,897	(913,653)

당기손익-공정가치 측정 금융자산의 공정가치 변동은 포괄손익계산서 상 금융수익 및 금융비용으로 표시하고 있습니다.

(2) 기타포괄손익-공정가치 측정 금융자산의 구성내역은 다음과 같습니다.

(단위: 천원)		
구분	당기말	전기말
상장주식	5,294,803	6,172,974
비상장주식	2,849,561	3,061,507
합계	8,144,364	9,234,481

9. 매출채권

(1) 당기말과 전기말 현재 매출채권의 구성내역은 다음과 같습니다.

(단위: 천원)				
구분	당기말		전기말	
	유동	비유동	유동	비유동
매출채권	64,269,626	-	66,304,360	-
손실충당금	(2,137,761)	-	(11,387,028)	-
합계	62,131,865	-	54,917,332	-

(2) 연결실체는 매출채권에 대해 전체 기간 기대신용손실을 손실충당금으로 인식하는 간편법을 적용합니다. 한편, 당기말과 전기말 현재 매출채권과 손실충당금의 내역은 다음과 같습니다.

(단위: 천원)					
구분	정상	180일 이하	360일 이하	360일 초과	계
당기말:					
기대 손실률	0.65%	31.70%	81.45%	97.77%	3.33%
총 장부금액	61,288,063	1,604,720	722,961	653,882	64,269,626
손실충당금	400,875	508,773	588,839	639,274	2,137,761
매출채권(순액)	60,887,188	1,095,947	134,122	14,608	62,131,865
전기말:					
기대 손실률	1.60%	24.30%	79.90%	99.60%	17.20%
총 장부금액	53,825,371	2,305,746	802,966	9,370,277	66,304,360

손실충당금	849,027	561,284	641,390	9,335,327	11,387,028
매출채권(순액)	52,976,344	1,744,462	161,576	34,950	54,917,332

(3) 당기와 전기 중 매출채권의 손실충당금 변동내역은 다음과 같습니다.

(단위: 천원)				
구분	당기		전기	
	유동	비유동	유동	비유동
기초	11,387,028	-	11,261,093	-
대손상각비(환입)	757,965	-	129,701	-
제각	(10,007,232)	-	(3,766)	-
기말	2,137,761	-	11,387,028	-

10. 재고자산

(1) 당기말과 전기말 현재 재고자산의 구성내역은 다음과 같습니다.

(단위: 천원)						
구분	당기말			전기말		
	취득원가	평가총당금	장부금액	취득원가	평가총당금	장부금액
상품	4,745,179	(738,511)	4,006,668	3,327,966	(444,518)	2,883,448
제품	17,359,962	(1,992,696)	15,367,266	12,849,043	(2,664,575)	10,184,468
원재료	8,737,479	(262,864)	8,474,615	6,750,114	(372,576)	6,377,538
부재료	550,274	(29,788)	520,486	581,835	(120,694)	461,141
반제품	1,900,444	-	1,900,444	3,394,636	-	3,394,636
재공품	3,839,275	-	3,839,275	2,060,278	-	2,060,278
저장품	3,062	-	3,062	3,062	-	3,062
미착품	1,606,206	-	1,606,206	1,229,126	-	1,229,126
합계	38,741,881	(3,023,859)	35,718,022	30,196,060	(3,602,363)	26,593,697

(2) 당기와 전기 중 재고자산과 관련하여 인식한 손익은 다음과 같습니다.

(단위: 천원)		
구분	당기	전기
재고자산평가손실(환입)	(578,504)	794,256
재고자산폐기손실(환입)	4,315,497	1,000,202

11. 기타금융자산

당기말과 전기말 현재 기타금융자산의 구성내역은 다음과 같습니다.

(단위: 천원)	
----------	--

범주	구분	당기말		전기말	
		유동	비유동	유동	비유동
특수관계자	미수금	110	-	110	-
	미수수익	37,370	-	37,370	-
기타	미수금	803,245	-	861,447	-
	(대손충당금)	(379,778)	-	(379,778)	-
	대여금	160,000	-	299,671	-
	(대손충당금)	-	-	(139,671)	-
	미수수익	81	-	10,548	-
	(대손충당금)	-	-	(10,488)	-
	보증금	-	563,302	-	529,575
합계		621,028	563,302	679,209	529,575

12. 기타자산

당기말과 전기말 현재 기타자산의 구성내역은 다음과 같습니다.

(단위: 천원)				
구분	당기말		전기말	
	유동	비유동	유동	비유동
선급금	1,240,261	-	1,119,081	-
선급비용	130,740	181,256	75,040	191,073
반환재고회수권(*)	128,114	-	183,381	-
합계	1,499,115	181,256	1,377,502	191,073

(*) 반품권리가 부여된 제품과 상품 판매분에 대해 반품충당부채를 결제할 때, 고객에게서 제품 및 상품을 회수할 권리를 인식한 금액입니다(주석 22 참조).

13. 관계기업

(1) 당기말과 전기말 현재 관계기업의 현황은 다음과 같습니다.

(단위: 천원)					
관계기업명	소재지	당기말		전기말	
		지분율	장부금액	지분율	장부금액
안국건강(주)(*1)	한국	29.98%	8,929,548	29.98%	9,527,607
프리즘스퀘어피에프브이(주)	한국	22.50%	-	22.50%	24,300
프리즘스퀘어자산관리(주)	한국	25.00%	105,339	25.00%	141,118
머스트바이오(주) (*2)	한국	13.49%	-	22.83%	-
(주)피코이노베이션 (*3)	한국	6.70%	2,693,186	7.34%	3,294,835
합계			11,728,073		12,987,860

- (*1) 총 발행주식수 대비 비율로서 지분법 적용시에는 자기주식을 고려한 지분율 32.35%를 적용하였습니다.
- (*2) 당기말 현재 보통주 기준 연결실체의 지분율은 22.38%이며, 의결권이 부여된 전환상환 우선주를 포함할 경우 연결실체의 지분율은 13.49%입니다. 한편, 연결실체는 피투자회사의 주주구성 및 연결실체와의 중요한 거래를 포함한 관계 등을 고려하여 연결실체가 회사에 대해 유의적인 영향력을 보유한다고 판단하여 관계기업투자주식으로 분류하였습니다.
- (*3) 연결실체의 지분율은 20% 미만이나 경영의사결정에 참여할 수 있어 유의적인 영향력을 보유한다고 판단하여 관계기업으로 분류하였습니다.

(2) 당기와 전기 중 지분법 평가내역은 다음과 같습니다.

① 당기

(단위: 천원)							
관계기업명	기초	취득	지분법평가(*1)		배당	기타	기말
			지분법손익	자본변동			
안국건강(주)	9,527,607	-	(556,382)	(41,677)	-	-	8,929,548
프리즘스퀘어피에프비(주)	24,300	-	(24,300)	-	-	-	-
프리즘스퀘어자산관리(주)	141,118	-	(35,779)	-	-	-	105,339
머스트바이오(주)(*2)	-	-	(425,772)	-	-	425,772	-
(주)피코이노베이션	3,294,835	-	(598,742)	(2,907)	-	-	2,693,186
합계	12,987,860	-	(1,640,975)	(44,584)	-	425,772	11,728,073

- (*1) 지분법손익에는 처분손익으로 인식된 지분율 변동에 따른 지분변동차액이 포함되어 있습니다.
- (*2) 연결실체가 보유하고 있는 전환상환우선주에 대해 425,772천원의 보통주 지분법손실 상당액을 반영하였습니다.

② 전기

(단위: 천원)							
관계기업명	기초	취득	지분법평가(*1)		배당	기타	기말
			지분법손익	자본변동			
안국건강(주)	9,563,560	-	185,980	101,573	(323,506)	-	9,527,607
프리즘스퀘어피에프비(주)	642,781	-	(618,481)	-	-	-	24,300
프리즘스퀘어자산관리(주)	135,197	-	5,921	-	-	-	141,118
머스트바이오(주)(*2)	-	-	(1,074,229)	-	-	1,074,229	-
(주)피코이노베이션	1,936,871	1,500,000	(144,033)	1,997	-	-	3,294,835
합계	12,278,409	1,500,000	(1,644,842)	103,570	(323,506)	1,074,229	12,987,860

- (*1) 지분법손익에는 처분손익으로 인식된 지분율 변동에 따른 지분변동차액이 포함되어 있습니다.
- (*2) 연결실체가 보유하고 있는 전환상환우선주에 대해 1,074,229천원의 보통주 지분법손실 상당액을 반영하였습니다.

(3) 당기말과 전기말 현재 관계기업의 재무정보금액을 관계기업에 대한 지분의 장부금액으로 조정 한 내역은 다음과 같습니다.

① 당기말

(단위: 천원)					
관계기업명	순자산	연결실체지분율	순자산지분금액	영업권 등	합계
안국건강(주)	27,386,708	32.35%	8,859,764	69,784	8,929,548
프리즘스퀘어피에프브이(주)	(3,568,208)	22.50%	-	-	-
프리즘스퀘어자산관리(주)	421,354	25.00%	105,339	-	105,339
머스트바이오(주)	(9,738,359)	13.49%	-	-	-
(주)피코이노베이션	39,630,980	6.70%	2,657,249	35,937	2,693,186
합계	54,132,475		11,622,352	105,721	11,728,073

② 전기말

(단위: 천원)					
관계기업명	순자산	연결실체지분율	순자산지분금액	영업권 등	합계
안국건강(주)	29,235,390	32.35%	9,457,823	69,784	9,527,607
프리즘스퀘어피에프브이(주)	108,002	22.50%	24,300	-	24,300
프리즘스퀘어자산관리(주)	564,470	25.00%	141,118	-	141,118
머스트바이오(주)	(4,706,146)	22.83%	-	-	-
(주)피코이노베이션	44,414,115	7.34%	3,258,898	35,937	3,294,835
합계	69,615,831		12,882,139	105,721	12,987,860

(4) 당기말과 전기말 현재 피투자회사의 요약 재무정보는 다음과 같습니다.

① 당기말

(단위: 천원)						
회사명	자산	부채	자본	매출	당기순손익	총포괄손익
안국건강(주)	36,003,681	8,616,973	27,386,708	37,602,946	(1,719,853)	(1,848,682)
프리즘스퀘어피에프브이(주)	196,128,556	199,696,764	(3,568,208)	126,645,810	(3,676,210)	(3,676,210)
프리즘스퀘어자산관리(주)	476,694	55,340	421,354	480,000	(143,116)	(143,116)
머스트바이오(주)	19,121,879	28,860,238	(9,738,359)	-	(5,032,213)	(5,032,213)
(주)피코이노베이션	100,072,374	60,441,394	39,630,980	5,116,654	(9,237,042)	(9,278,731)

② 전기말

(단위: 천원)						
회사명	자산	부채	자본	매출	당기순손익	총포괄손익
안국건강(주)	37,969,382	8,733,992	29,235,390	37,944,259	568,010	881,986
프리즘스퀘어피에프브이(주)	96,589,780	96,481,778	108,002	81,805,905	(2,748,803)	(2,748,803)
프리즘스퀘어자산관리(주)	617,676	53,206	564,470	480,000	23,682	23,682
머스트바이오(주)	21,120,088	25,826,234	(4,706,146)	-	(4,311,280)	(4,311,280)
(주)피코이노베이션	97,582,707	53,168,592	44,414,115	36,499	(2,395,389)	(2,378,897)

14. 유형자산

(1) 당기 중 유형자산 장부금액의 변동내역은 다음과 같습니다.

(단위: 천원)									
구분	토지	건물	구축물	기계장치	차량운반구	집기비품	건설중인자산	사용권자산	합계
기초장부금액	19,500,725	14,814,310	4,695,790	6,866,793	117,957	1,527,327	22,711,760	536,108	70,770,770
취득(*)	-	-	317,610	4,079,050	-	249,130	2,042,883	276,924	6,965,597
대체	-	-	-	562,560	-	-	(544,800)	-	17,760
처분	-	-	(21,098)	(152,038)	(29,739)	(1,338)	-	(9,169)	(213,382)
감가상각비	-	(580,920)	(545,489)	(2,351,462)	(34,036)	(559,554)	-	(432,822)	(4,504,283)
기말장부금액	19,500,725	14,233,390	4,446,813	9,004,903	54,182	1,215,565	24,209,843	371,041	73,036,462
- 취득원가	19,500,725	23,233,387	11,159,983	29,241,511	242,037	4,636,804	24,209,843	851,082	113,075,372
- 상각누계액	-	(8,999,997)	(6,713,170)	(20,182,221)	(187,855)	(3,421,239)	-	(480,041)	(39,984,523)
- 국고보조금	-	-	-	(54,387)	-	-	-	-	(54,387)

(*) 취득금액은 국고보조금 수령액을 차감하고 산정하였습니다. 적격 자산인 유형자산에 대해 자본화된 차입원가는 830백만이며, 자본화가능차입원가를 산정하기 위해 사용된 자본화 차입이자율은 4.88%입니다.

(2) 전기 중 유형자산 장부금액의 변동내역은 다음과 같습니다.

(단위: 천원)									
구분	토지	건물	구축물	기계장치	차량운반구	집기비품	건설중인자산	사용권자산	합계
기초장부금액	19,500,725	15,395,230	5,145,731	6,346,515	126,608	1,911,003	21,972,874	512,328	70,911,014
취득(*)	-	-	85,000	1,139,198	46,957	226,007	1,891,103	504,222	3,892,487
대체	-	-	-	1,492,420	-	-	(1,152,217)	-	340,203
처분	-	-	-	(70,001)	-	-	-	(27,392)	(97,393)
감가상각비	-	(580,920)	(534,941)	(2,041,339)	(55,608)	(609,683)	-	(453,050)	(4,275,541)
기말장부금액	19,500,725	14,814,310	4,695,790	6,866,793	117,957	1,527,327	22,711,760	536,108	70,770,770
- 취득원가	19,500,725	23,233,387	11,073,730	28,417,681	421,222	7,226,622	22,711,760	1,146,696	113,731,823
- 상각누계액	-	-	-	(21,462,234)	-	-	-	(610,588)	(22,072,822)
- 국고보조금	-	(8,419,077)	(6,377,940)	(88,654)	(303,265)	(5,699,295)	-	-	(20,888,231)

(*) 취득금액은 국고보조금 수령액을 차감하고 산정하였습니다. 적격 자산인 유형자산에 대해 자본화된 차입원가는 521백만이며, 자본화가능차입원가를 산정하기 위해 사용된 자본화 차입이자율은 3.38%입니다.

15. 무형자산

(1) 당기말과 전기말 현재 무형자산은 다음과 같습니다.

(단위: 천원)								
구분	당기말				전기말			
	취득원가	상각누계액	손상누계액	장부금액	취득원가	상각누계액	손상누계액	장부금액
산업재산권	331,053	(271,830)	-	59,223	331,053	(213,891)	-	117,162
기타무형자산	5,166,221	(3,644,378)	-	1,521,843	4,083,993	(3,294,579)	-	789,414
회원권	2,517,292	-	(201,954)	2,315,338	2,560,610	-	(201,953)	2,358,657
건설중인자산	391,000	-	-	391,000	821,300	-	-	821,300
합계	8,405,566	(3,916,208)	(201,954)	4,287,404	7,796,956	(3,508,470)	(201,953)	4,086,533

(2) 당기와 전기 중 무형자산 장부금액의 변동내역은 다음과 같습니다.

① 당기

(단위: 천원)						
구분		산업재산권	기타무형자산	회원권	건설중인자산	합계
기초장부금액		117,162	789,414	2,358,657	821,300	4,086,533
취득		-	519,530	-	689,530	1,765,660
대체		-	665,300	-	(1,119,830)	(1,011,130)
손상		-	-	-	-	-
처분		-	(189)	(43,319)	-	(43,508)
상각비		(57,939)	(452,212)	-	-	(510,151)
기말장부금액		59,223	1,521,843	2,315,338	391,000	4,287,404

② 전기

(단위: 천원)					
구분	산업재산권	기타무형자산	회원권	건설중인자산	합계
기초장부금액	175,284	953,741	2,310,947	433,900	3,873,872
취득	-	271,010	-	693,700	964,710
대체	-	153,000	153,300	(306,300)	-
손상	-	-	(37,777)	-	(37,777)
처분	-	-	(67,813)	-	(67,813)
상각비	(58,122)	(588,337)	-	-	(646,459)
기말장부금액	117,162	789,414	2,358,657	821,300	4,086,533

(3) 당기와 전기 중 경상연구개발비로 인식한 금액은 다음과 같습니다.

(단위: 천원)		
구분	당기	전기
경상연구개발비	12,254,937	12,956,512

16. 투자부동산

(1) 당기말과 전기말 현재 투자부동산의 내역은 다음과 같습니다.

(단위: 천원)						
구분	당기말			전기말		
	취득원가	상각누계	장부금액	취득원가	상각누계	장부금액
토지	257,163	-	257,163	257,163	-	257,163
건물	331,616	(125,214)	206,402	331,616	(116,923)	214,693
합계	588,779	(125,214)	463,565	588,779	(116,923)	471,856

(2) 당기와 전기 중 투자부동산 장부금액의 변동내역은 다음과 같습니다.

(단위: 천원)

구분	당기	전기
기초	471,856	480,147
감가상각비	(8,291)	(8,291)
기말	463,565	471,856

(3) 당기 중 투자부동산에서 발생한 운용리스로부터의 임대수익은 93,500천원(전기: 47,903천원)이며, 임대수익이 발생한 투자부동산과 직접 관련된 운영비용(유지와 보수비용 포함)은 18,460천원(전기: 19,080천원)입니다.

17. 리스

당기말 현재 연결실체는 건물, 비품 및 차량운반구를 리스하고 있으며, 사용권자산에 대한 법적 소유권은 리스부채에 대한 담보로 리스제공자가 보유하고 있습니다.

(1) 당기말과 전기말 현재 기초자산 유형별 사용권자산의 내역은 다음과 같습니다.

① 당기말

(단위: 천원)				
구분	건물	비품 등	차량운반구	합계
취득금액	267,220	83,660	500,202	851,082
감가상각누계액	(137,291)	(32,508)	(310,242)	(480,041)
장부금액	129,929	51,152	189,960	371,041

② 전기말

(단위: 천원)				
구분	건물	비품 등	차량운반구	합계
취득금액	547,467	101,568	497,661	1,146,696
감가상각누계액	(355,490)	(35,013)	(220,085)	(610,588)
장부금액	191,977	66,555	277,576	536,108

당기 및 전기 중 리스계약에 따라 증가된 사용권자산은 276,924천원 및 504,222천원입니다.

(2) 당기와 전기 중 손익으로 인식된 금액은 다음과 같습니다.

(단위: 천원)		
구분	당기	전기
사용권자산 감가상각비	432,822	453,050
리스부채 이자비용	16,965	17,855
단기리스 관련 비용	27,933	24,150
소액자산리스 관련 비용	449,223	395,745

합계	926,943	890,800
----	---------	---------

(3) 당기와 전기 중 리스로 인한 총 현금유출 금액은 다음과 같습니다.

(단위: 천원)		
구분	당기	전기
현금유출액	928,851	889,812

(4) 당기말 및 전기말 현재 리스부채의 내역은 다음과 같습니다.

(단위: 천원)		
구분	당기말	전기말
기초장부금액	546,647	522,186
증가	276,924	504,222
감소	(9,429)	(27,700)
상환	(451,695)	(469,916)
이자비용	16,965	17,855
기말장부금액	379,412	546,647
인식된 리스부채의 유동분류:		
1년 이내	263,921	341,184
1년초과~5년 이내	127,644	226,017
5년초과	-	-
기말 현재 할인되지 않은 리스부채	391,565	567,201
기말 현재 재무상태표에 인식된 리스부채	379,412	546,647
유동리스부채	259,139	336,514
비유동리스부채	120,273	210,133
합계	379,412	546,647

18. 기타금융부채

당기말과 전기말 현재 기타금융부채의 구성내역은 다음과 같습니다.

(단위: 천원)					
구분		당기말		전기말	
		유동	비유동	유동	비유동
특수관계자	임대보증금	-	1,000	-	1,000
기타	미지급금	18,199,415	421,721	13,943,035	289,793
	미지급비용	10,618,628	-	8,973,956	-
	임대보증금	-	20,000	-	43,000
	리스부채	259,139	120,273	336,514	210,133

합계	29,077,182	562,994	23,253,505	543,926
----	------------	---------	------------	---------

19. 차입금

(1) 당기말과 전기말 현재 차입금의 구성내역은 다음과 같습니다.

(단위: 천원)		
구분	당기말	전기말
유동:		
단기차입금	17,300,000	19,450,000
유동성장기차입금	-	8,250
소계	17,300,000	19,458,250
비유동:		
장기차입금	-	-
소계	-	-
합계	17,300,000	19,458,250

(2) 당기말과 전기말 현재 차입금의 만기 및 이자율 등은 다음과 같습니다.

(단위: 천원)						
구분	내역	차입처	만기일	이자율	당기말	전기말
단기차입금	운영자금	산업은행	2024.05.11	4.64%	-	3,000,000
	운영자금	하나은행	2023.04.05	4.91%	-	4,000,000
	운영자금	하나은행	2023.03.15	4.96%	-	3,300,000
	운영자금	농협은행	2024.03.15	5.05%	5,000,000	-
	운영자금	기업은행	2024.04.05	5.31%	5,000,000	5,000,000
	운영자금	신한은행	2024.03.15	4.04%	5,000,000	-
	운전자금	하나은행	2023.08.01	6.97%	-	1,000,000
	시설자금	하나은행	2023.08.01	7.63%	-	800,000
	운영자금	기업은행	2024.08.23	4.38%	2,300,000	2,350,000
유동성장기차입금	시설자금	기업은행	-	-	-	8,250
유동부채 소계					17,300,000	19,458,250
비유동부채 소계					-	-
차입금 합계					17,300,000	19,458,250

20. 종업원급여

(1) 당기와 전기 중 비용으로 인식된 종업원급여의 내역은 다음과 같습니다.

(단위: 천원)		
구분	당기	전기

급여	23,375,381	22,630,775
퇴직급여	1,734,641	3,840,408
합계	25,110,022	26,471,183

(2) 당기와 전기 중 확정급여제도와 관련하여 손익으로 인식된 비용은 다음과 같습니다.

(단위: 천원)		
구분	당기	전기
당기근무원가	1,410,811	1,933,919
과거근무원가	-	1,530,338
순이자원가	325,324	376,151
합계	1,736,135	3,840,408

(3) 당기말과 전기말 현재 순확정급여부채의 구성내역은 다음과 같습니다.

(단위: 천원)		
구분	당기말	전기말
확정급여채무의 현재가치	9,042,828	7,734,916
사외적립자산의 공정가치(*)	(993,683)	(605,019)
합계	8,049,145	7,129,897

(*) 당기말 현재 사외적립자산의 공정가치는 기존의 국민연금전환금 73,641천원(전기말: 74,401천원)이 포함된 금액입니다.

(4) 당기와 전기 중 확정급여채무의 변동내역은 다음과 같습니다.

(단위: 천원)		
구분	당기	전기
기초금액	7,734,916	14,537,727
당기근무원가	1,409,317	1,933,919
과거근무원가(*)	-	1,530,338
이자비용	349,760	391,130
재측정요소:		
인구통계적가정의 변동으로 인한 보험수리적손익	(40)	135,891
재무적가정의 변동으로 인한 보험수리적손익	264,064	(1,158,315)
경험적조정으로 인한 보험수리적손익	648,127	(753,184)
제도에서의 지급액:		
급여의 지급	(1,363,316)	(8,882,590)
기말금액	9,042,828	7,734,916

(*) 전기 중 연결실체의 '임원 퇴직금 규정 제정'으로 과거근무원가가 발생하였습니다.

(5) 당기와 전기 중 사외적립자산의 변동내역은 다음과 같습니다.

(단위: 천원)		
구분	당기	전기
기초금액	605,019	624,918
이자수익	24,436	14,979
재측정요소:		
사외적립자산의 수익	(8,281)	(5,762)
적립금불입액	488,000	-
제도에서의 지급:		
급여의 지급	(115,491)	(29,116)
기말금액	993,683	605,019

(6) 당기말과 전기말 현재 확정급여채무의 평가에 사용된 주요 보험수리적가정은 다음과 같습니다.

구분	당기말	전기말
할인율	4.07%~4.18%	5.18%~5.23%
임금상승률	2.0%~4.0%	2.0%~4.0%

(7) 당기말 현재 확정급여채무의 가중평균만기는 3.90년입니다.

(8) 당기말 현재 유의적인 각각의 보험수리적가정이 발생가능한 합리적인 범위내에서 변동한다면 확정급여부채에 미치는 영향은 다음과 같습니다.

(단위: 천원)		
구분	증가	감소
할인율 1% 변동	(220,292)	234,601
임금상승률 1% 변동	237,586	(227,076)

(9) 당기말 현재 퇴직급여지급액의 만기구성정보는 다음과 같습니다.

(단위: 천원)					
구분	1차 년도	2 - 5차 년도	6 - 10차 년도	11차 년도 이후	합계
지급액	2,416,740	7,167,858	3,782,190	1,635,835	15,002,623

상기 퇴직급여지급액의 만기구성정보는 당기말 현재 가득된 확정급여채무의 할인전 금액을 기준으로 하여 종업원별 기대잔여근무연수로 분류되었습니다.

(10) 당기말과 전기말 현재 사외적립자산의 구성내역은 다음과 같습니다.

(단위: 천원)	
----------	--

구분	당기말	전기말
정기예금 등	920,042	530,619
국민연금전환금	73,641	74,400
합계	993,683	605,019

연결실체가 확정급여제도와 관련하여 차년도 중 납입할 것으로 예상되는 사용자 기여금의 합리적인 추정치는 10백만원입니다.

21. 법인세비용

(1) 당기와 전기 중 법인세비용의 구성요소는 다음과 같습니다.

(단위: 천원)		
구분	당기	전기
당기법인세비용		
당기법인세	807,847	1,047,760
과거기간 당기법인세에 대하여 당기에 인식한 조정사항	979,759	654,255
소계	1,787,606	1,702,015
이연법인세비용		
일시적차이의 발생과 소멸로 인한 이연법인세비용(수익)	1,093,138	(1,971,661)
당기손익 이외로 인식되는 항목과 관련된 법인세수익	388,163	765,783
소계	1,481,301	(1,205,878)
법인세비용(수익)	3,268,907	496,137

연결실체는 기업소득환류세제에 따라 당기 과세소득의 일정 금액을 투자, 임금증가, 배당 등에 사용하지 않았을 때 세법에서 정하는 바에 따라 산정된 법인세를 추가로 부담해야 합니다. 따라서, 연결실체가 당기말 현재 기업소득환류세제가 시행되는 향후 기간 동안 추정된 과세소득규모와 투자, 임금증가 등의 수준이 실제 결과와 다를 수 있으며, 이로 인하여 법인세 추정에 불확실성이 존재합니다.

(2) 당기와 전기 중 법인세비용과 회계이익의 관계는 다음과 같습니다.

(단위: 천원)		
구분	당기	전기
법인세비용차감전순이익	4,267,187	7,375,466
적용세율에 따른 세부담액	891,842	1,622,602
법인세 효과:		
세무상 공제되지 않는 수익	(32,394)	(25,842)
세무상 공제되지 않는 비용	2,232,940	140,060
세액공제	(328,393)	(673,904)
과거기간 당기법인세에 대하여 당기에 인식한 조정사항	979,759	654,255

인식하지 않는 일시적차이 등	(474,847)	(1,221,034)
당기 조정항목	2,377,065	(1,126,465)
법인세비용	3,268,907	496,137

(3) 당기와 전기 중 기타포괄손익으로 인식되는 항목과 관련된 법인세는 다음과 같습니다.

(단위: 천원)						
구분	당기			전기		
	반영 전	법인세효과	반영 후	반영 전	법인세효과	반영 후
기타포괄손익-공정가치측정평가이익	(936,913)	201,881	(735,032)	(5,063,011)	1,166,579	(3,896,432)
순확정급여부채 재측정요소	(920,433)	184,540	(735,893)	1,769,847	(392,407)	1,377,440
관계기업투자자본변동	(44,584)	1,742	(42,842)	103,569	(8,316)	95,253
합계	(1,901,930)	388,163	(1,513,767)	(3,189,595)	765,856	(2,423,739)

(4) 당기와 전기 중 직접 자본에서 가감하는 법인세는 다음과 같습니다.

(단위: 천원)						
구분	당기			전기		
	반영 전	법인세효과	반영 후	반영 전	법인세효과	반영 후
기타포괄손익-공정가치측정금융자산처분이익(*)	12,991	(2,716)	10,275	330	(73)	257

(*) 기타포괄손익-공정가치측정금융자산의 처분에 따라 이익잉여금으로 대체된 금액입니다.

(5) 당기말과 전기말 현재 이연법인세자산(부채)의 변동은 다음과 같습니다.

(단위: 천원)		
구분	당기말	전기말
이연법인세자산		
12개월 후에 결제될 이연법인세자산	4,178,376	3,427,009
12개월 이내에 결제될 이연법인세자산	2,629,445	5,155,265
소계	6,807,821	8,582,274
이연법인세부채		
12개월 후에 결제될 이연법인세부채	(3,425,935)	(3,886,547)
12개월 이내에 결제될 이연법인세부채	(11,642)	(19,134)
소계	(3,437,577)	(3,905,681)
합계	3,370,244	4,676,593
미인식된 이연법인세 합계	(1,647,777)	(1,860,988)
이연법인세자산(부채) 순액	1,722,467	2,815,605

(6) 당기와 전기 중 이연법인세자산(부채)의 변동은 다음과 같습니다.

① 당기

(단위: 천원)				
구분	기초	당기손익	기타포괄손익	기말
대손충당금	2,808,521	(2,069,219)	-	739,302
기타포괄손익-공정가치측정금융자산	(1,041,534)	112,170	201,881	(727,483)
국고보조금	-	99,507	-	99,507
총당부채	496,238	(3,958)	-	492,280
재고자산	726,838	(203,297)	-	523,541
퇴직연금채무	1,384,470	220,361	184,540	1,789,371
유형자산	(2,759,531)	54,784	-	(2,704,747)
건설자금이자	(73,161)	2,973	-	(70,188)
당기손익인식금융자산	146,184	(220,952)	-	(74,768)
종속기업투자	1,052,491	206,507	-	1,258,998
반환재고회수권	(19,134)	7,492	-	(11,642)
무형자산	146,957	(700)	-	146,257
사용권자산	(92,400)	28,421	-	(63,979)
리스부채	93,844	(28,433)	-	65,411
연차총당부채	159,172	12,846	-	172,018
대여금	(29,331)	29,331	-	-
소송총당부채	106,825	(94,284)	-	12,541
이월결손금	-	388,779	-	388,779
이월세액공제	1,460,734	(266,150)	-	1,194,584
관계기업투자	109,410	29,310	1,742	140,462
합계	4,676,593	(1,694,512)	388,163	3,370,244
미인식 이연법인세자산	(1,860,988)	213,211	-	(1,647,777)
이연법인세자산(부채)	2,815,605	(1,481,301)	388,163	1,722,467

② 전기

(단위: 천원)				
구분	기초	당기손익	기타포괄손익	기말
대손충당금	2,311,927	496,594	-	2,808,521
기타포괄손익-공정가치측정금융자산	(2,204,994)	(3,119)	1,166,579	(1,041,534)
국고보조금	4,082	(4,082)	-	-
총당부채	437,713	58,525	-	496,238
재고자산	608,444	118,394	-	726,838
퇴직연금채무	2,963,219	(1,186,342)	(392,407)	1,384,470
유형자산	(2,894,486)	134,955	-	(2,759,531)
건설자금이자	(79,406)	6,245	-	(73,161)

당기손익인식금융자산	(437,756)	583,940	-	146,184
종속기업투자	1,130,793	(78,302)	-	1,052,491
반환재고회수권	(16,522)	(2,612)	-	(19,134)
무형자산	145,644	1,313	-	146,957
사용권자산	(96,047)	3,647	-	(92,400)
리스부채	97,203	(3,359)	-	93,844
연차충당부채	204,673	(45,501)	-	159,172
대여금	(30,728)	1,397	-	(29,331)
소송충당부채	-	106,825	-	106,825
이월세액공제	1,641,629	(180,895)	-	1,460,734
관계기업투자	(963,655)	1,081,381	(8,316)	109,410
합계	2,821,733	1,089,004	765,856	4,676,593
미인식 이연법인세자산	(1,977,789)	116,801	-	(1,860,988)
이연법인세자산(부채)	843,944	1,205,805	765,856	2,815,605

(7) 당기말 현재 이연법인세자산(부채)으로 인식하지 않은 차감(가산)할 일시적 차이의 내역은 다음과 같습니다.

(단위: 천원)		
구분	일시적차이	사유
종속기업 누적손익	3,612,102	처분가능성 희박
합병이월결손금	1,860,187	법인세 감소효과 미발생
관계기업투자 누적손익	2,411,815	처분가능성 희박
합계	7,884,104	

22. 충당부채

당기와 전기 중 충당부채의 변동내역은 다음과 같습니다.

(단위: 천원)				
구분	당기		전기	
	반품충당부채(*1)	소송충당부채(*2)	반품충당부채(*1)	소송충당부채(*2)
기초	2,543,898	508,693	2,170,465	-
전입(환입)	(71,544)	(448,693)	373,433	508,693
기말	2,472,354	60,000	2,543,898	508,693

(*1) 연결실체는 반품과 관련하여 장래에 발생할 것으로 예상되는 반품매출액을 예상 반품기간 및 과거 경험을 등을 기초로 추정하여 반품충당부채로 계상하고 있습니다.

(*2) 연결실체 및 연결실체의 전현직 임원이 약사법 위반 등으로 기소되어 있는 2건의 소송사건과 공정거래위원회의 조사와 관련하여 연결실체가 부담할 가능성이 높다고 판단되는 금액을 충당부채로 인식하였습니다.

한편, 반환재고회수권은 고객이 반품권을 행사하면 연결실체가 고객으로부터 제품 및 상품을 회수할 권리를 나타냅니다. 당기말과 전기말 현재 반환재고회수권은 다음과 같습니다.

(단위: 천원)		
구분	당기말	전기말
반환재고회수권	128,114	183,381

23. 기타부채

당기말과 전기말 현재 기타부채의 구성내역은 다음과 같습니다.

(단위: 천원)				
구분	당기말		전기말	
	유동	비유동	유동	비유동
예수금	1,310,224	-	441,532	-
예수보증금	-	-	30,000	-
계약부채	1,576,675	-	1,249,757	-
선수금(*)	11,000,000	-	-	-
정부보조금	-	-	782	-
장기종업원급여부채	-	77,338	-	68,901
합계	13,886,899	77,338	1,722,071	68,901

(*) 유형자산 매각과 관련된 부채 금액입니다(주석 35 참조).

24. 정부보조금

당기말 현재 연결실체가 진행 중인 국책연구과제협약은 다음과 같습니다.

과제명	협약기관	비고
극지지의류 유래 치매치료제 실용화 연구	한국해양과학기술원 부설 극지연구소	1차년도: 2021.05.01 ~ 2021.12.31
		2차년도: 2022.01.01 ~ 2022.12.31
		3차년도: 2023.01.01 ~ 2023.12.31
		4차년도: 2024.01.01 ~ 2024.12.31

연결실체는 한국해양과학기술원과의 협약을 통해 국책사업을 진행하고 있습니다. 해당사업은 실시간통합연구비 관리시스템을 통해 사업비를 집행한 시점에 관련 정부보조금을 인식하고 있습니다. 동 정부보조금은 비용지출시 관련비용과 상계처리하고 있습니다.

25. 자본금과 주식발행초과금

(1) 지배기업이 발행할 주식의 총수는 50,000,000주이고, 발행한 주식수는 보통주식 13,042,420주이며 1주당 액면금액은 500원입니다.

(2) 당기와 전기 중 지배기업의 자본금과 주식발행초과금의 변동은 없습니다.

26. 기타포괄손익누계액 및 기타자본항목

(1) 당기말과 전기말 현재 기타포괄손익누계액의 구성내역은 다음과 같습니다.

(단위: 천원)		
구분	당기말	전기말
기타포괄-공정가치측정 금융자산평가손익	3,429,600	4,164,633
지분법자본변동	(7,987)	34,855
합계	3,421,613	4,199,488

(2) 당기말과 전기말 현재 기타자본항목의 구성내역은 다음과 같습니다.

(단위: 천원)		
구분	당기말	전기말
자기주식(*)	(4,940,981)	(4,940,981)
자기주식처분이익	1,218,288	1,218,288
기타자본잉여금	2,937,870	2,937,870
합계	(784,823)	(784,823)

(*) 연결실체는 자사주식의 가격안정을 위하여 자기주식을 취득하여 보유하고 있으며, 당기말과 전기말 현재 자기주식 현황은 다음과 같습니다.

(단위: 천원)		
구분	당기말	전기말
주식수	1,677,055주	1,677,055주
장부가액	4,940,981	4,940,981

27. 이익잉여금

당기말과 전기말 현재 이익잉여금의 구성내역은 다음과 같습니다.

(단위: 천원)		
구분	당기말	전기말
법정적립금(*1)	3,277,203	3,277,203
임의적립금(*2)	1,717,726	1,717,726
미처분이익잉여금	126,558,135	128,491,643

합계	131,553,064	133,486,572
----	-------------	-------------

(*1) 상법상 법정적립금은 지배기업이 자본금의 50%에 달할 때까지 매결산기마다 금전에 의한 이익배당액의 10% 이상을 법정적립금으로 적립하도록 되어 있습니다. 동 법정적립금은 현금으로 배당할 수 없으며, 주주총회의 결의에 의하여 이월결손금의 보전과 자본전입에만 사용될 수 있습니다. 한편, 지배기업은 당기말 현재 상기 법정적립금이 납입자본금의 50%를 초과하는 바, 추가적인 적립의무는 없습니다.

(*2) 조세특례제한법의 규정에 따라 법인세 신고 시 신고조정에 의해 손금산입하는 연구및인력개발준비금을 이익잉여금 처분 시 별도 적립하고 있으며, 동 준비금 중 조세특례제한법의 규정에 따라 환입하는 금액은 임의적립금으로 이입하여 배당할 수 있습니다.

28. 판매비와관리비

당기와 전기 중 판매비와 관리비의 내역은 다음과 같습니다.

(단위: 천원)		
구분	당기	전기
급여	12,058,353	13,170,544
퇴직급여	974,025	2,951,262
복리후생비	2,279,152	2,613,986
여비교통비	1,335,673	1,657,376
감가상각비	887,452	920,651
보험료	345,107	333,072
광고선전비	1,974,094	1,982,554
운반비	1,429,412	1,173,437
지급수수료	95,481,082	72,550,260
대손상각비	757,965	129,701
임차료	198,845	152,301
무형자산상각비	266,235	544,688
판매촉진비	3,569,143	3,793,508
기타	1,697,861	1,673,776
합계	123,254,399	103,647,116

29. 비용의 성격별 분류

당기와 전기 중 발생한 비용의 성격별 분류에 대한 정보는 다음과 같습니다.

(단위: 천원)		
구분	당기	전기
원재료및소모품의 사용	33,861,406	24,640,929
제품및재공품의 변동	(4,427,517)	1,028,736
상품의 매입액	14,515,978	15,208,043

상품의 변동	(1,309,699)	(653,901)
종업원급여	25,110,022	26,471,183
감가상각비	4,512,574	4,283,832
무형자산상각비	510,151	646,459
수도광열비	1,544,528	1,131,333
지급수수료	98,143,000	74,946,721
수선비	420,786	368,097
기타비용	55,732,831	47,641,261
합계(*)	228,614,060	195,712,693

(*) 연결포괄손익계산서 상 매출원가, 판매비와관리비, 경상연구개발비를 합한 금액입니다.

30. 금융수익 및 금융비용

당기와 전기 중 금융수익 및 금융비용의 내역은 다음과 같습니다.

(단위: 천원)		
구분	당기	전기
금융수익:		
이자수익	362,711	360,485
외환차익	144,483	172,147
외화환산이익	17,069	112,091
당기손익-공정가치측정금융자산 평가이익	360,879	104,286
당기손익-공정가치측정금융자산 처분이익	238,018	108,877
단기금융상품평가이익	-	3,941
단기금융상품처분이익	324,929	28,136
장기금융상품평가이익	995	278
배당금수익	25,829	46,940
합계	1,474,913	937,181
금융비용:		
이자비용	142,748	160,406
외환차손	236,793	361,944
외화환산손실	4,496	4,561
당기손익-공정가치측정금융자산평가손실	-	792,614
당기손익-공정가치측정금융자산처분손실	-	334,202
단기금융상품처분손실	-	465
장기금융상품평가손실	3,137	7,786
합계	387,174	1,661,978

31. 기타수익 및 기타비용

당기와 전기 중 기타수익 및 기타비용의 내역은 다음과 같습니다.

(단위: 천원)		
구분	당기	전기
기타수익:		
임대수익	93,500	47,903
유형자산처분이익	37,401	-
무형자산처분이익	2,442	44,005
수수료수익	-	9,879
리스해지이익	260	309
기타	75,895	1,141,253
합계	209,498	1,243,349
기타비용:		
기부금	188,442	138,085
유형자산처분손실	22,526	15,751
무형자산처분손실	189	-
기타의대손상각비	-	295,258
소송손실비용	64,807	508,693
기타	174,551	216,301
합계	450,515	1,174,088

32. 주당이익

(1) 당기와 전기 중 기본주당이익의 계산내역은 다음과 같습니다. 기본주당순이익은 연결실체의 당기순이익을 지배기업이 매입하여 자기주식으로 보유하고 있는 보통주를 제외한 당기와 전기의 가중평균 유통보통주식수로 나누어 산정하였습니다.

(단위: 원, 주)		
구분	당기	전기
지배주주 당기순이익(손실)	1,290,125,959	6,875,382,485
가중평균 유통보통주식수	11,365,365	11,379,144
기본주당순이익(손실)	114	604

(2) 당기와 전기 중 희석화 효과가 있는 잠재적 보통주가 없으므로 희석주당순이익은 기본주당순이익과 동일합니다.

33. 현금흐름표

(1) 당기와 전기 중 연결실체의 영업활동에서 창출된 현금은 다음과 같습니다.

(단위: 천원)		
구분	당기	전기
당기순이익	998,280	6,879,328
조정:		
관계기업지분법손익	1,640,975	1,644,841
법인세비용	3,268,907	496,137
퇴직급여	1,734,641	3,840,408
감가상각비	4,512,574	4,283,832
대손상각비	757,965	129,701
기타의대손상각비	-	295,258
무형자산상각비	510,151	646,459
무형자산손상차손	-	37,777
당기손익-공정가치측정금융자산평가손실	-	792,614
당기손익-공정가치측정금융자산처분손실	-	334,202
장기금융상품평가손실	3,137	7,786
외화환산손실	4,496	4,561
유형자산처분손실	22,526	15,751
무형자산처분손실	189	-
재고자산폐기손실	4,315,497	1,000,202
재고자산평가손실	(578,504)	794,256
이자비용	142,748	160,406
소송손실비용	64,807	508,693
잡손실	-	329
배당금수익	(25,829)	(46,940)
유형자산처분이익	(37,401)	-
무형자산처분이익	(2,442)	(44,005)
단기금융상품평가이익	-	(3,941)
단기금융상품처분이익	(324,929)	(28,136)
당기손익-공정가치측정금융자산처분이익	(238,018)	(108,877)
당기손익-공정가치측정금융자산평가이익	(360,879)	(104,286)
외화환산이익	(17,069)	(112,091)
이자수익	(362,711)	(360,485)
잡이익	-	(58,749)
리스해지이익	(260)	(309)
기타	8,438	(69,332)
소계	15,039,009	14,056,062
영업활동으로 인한 자산·부채의 변동:		
매출채권의 감소(증가)	(7,971,936)	(11,980,206)
기타금융자산의 감소(증가)	187,821	162,573

기타자산의 감소(증가)	(365,370)	(654,693)
재고자산의 감소(증가)	(12,861,317)	(4,496,842)
매입채무의 증가(감소)	2,569,157	2,527,648
기타금융부채의 증가(감소)	5,540,249	6,423,478
총당부채의 증가(감소)	(376,263)	313,775
기타부채의 증가(감소)	1,164,828	(1,610,382)
퇴직금의 지급	(1,363,316)	(8,882,590)
사외적립자산의 감소(증가)	(372,509)	29,116
소계	(13,848,657)	(18,168,123)
영업에서 창출된 현금흐름	2,188,632	2,767,267

(2) 당기와 전기 중 연결실체의 투자활동 및 재무활동 중 현금의 유입과 유출이 없는 주요 거래는 다음과 같습니다.

(단위: 천원)		
구분	당기	전기
유무형자산 미지급	384,820	574,649
건설중인자산(유형자산)의 본계정 대체	602,249	1,152,217
건설중인자산(무형자산)의 본계정 대체	665,300	306,300
리스계약에 따른 사용권자산의 증가	276,924	504,222
리스계약의 해지	(9,429)	-
리스부채의 유동성대체	314,956	-

(3) 당기와 전기 중 재무활동에서 생기는 부채의 변동내역은 다음과 같습니다.

① 당기

(단위: 천원)				
구분	기초	재무활동 현금흐름	기타	기말
단기차입금	19,450,000	(2,150,000)	-	17,300,000
유동성장기부채	8,250	(8,250)	-	-
리스부채(유동)	336,514	(434,730)	357,355	259,139
리스부채(비유동)	210,133	-	(89,860)	120,273
합계	20,004,897	(2,592,980)	267,495	17,679,412

② 전기

(단위: 천원)				
구분	기초	재무활동 현금흐름	기타	기말

단기차입금(*)	19,660,930	(202,680)	-	19,458,250
리스부채(유동)	296,494	(452,061)	492,081	336,514
리스부채(비유동)	225,692	-	(15,559)	210,133
장기차입금	8,250	-	(8,250)	-
합계	20,191,366	(654,741)	468,272	20,004,897

34. 우발상황

(1) 계류중인 소송사건

당기말 현재 연결실체 및 연결실체의 전현직 임원이 약사법 위반 등의 혐의로 2건이 기소되어 있습니다. 동 소송은 각각 1심 및 항소심이 진행 중이며, 이와 관련하여 당기말 현재 재무제표에 60백만원을 소송충당부채로 반영하고 있습니다(주석22 참조).

또한, 연결실체는 거래처 수수료 반환 청구와 관련하여 피소되어 있습니다. 당기말 현재 연결실체는 본건에 대한 향후 재판의 전망 등을 합리적으로 예측할 수 없는 상태로 판단하고 있습니다.

35. 약정사항 등

(1) 당기말 현재 연결실체와 금융기관과의 약정사항은 다음과 같습니다.

(외화단위: USD, 원화단위: 천원)			
금융기관명	구분	약정액	사용액
기업은행	일반자금대출	5,000,000	5,000,000
기업은행	중소기업자금대출	2,350,000	2,300,000
농협은행	일반자금대출	5,000,000	5,000,000
신한은행	수출입온랜딩	5,000,000	5,000,000
기업은행	B2B전자채권	10,000,000	5,792,955
기업은행	일람불수입신용장(USD)	600,000	-
기업은행	기한부수입신용장(USD)	200,000	-

(*) 상기 약정사항 외에 연결실체는 하나카드, 현대카드, 비씨카드와 법인카드 한도약정을 유지하고 있습니다.

(2) 당기말 현재 사용이 제한된 금융상품의 내역은 다음과 같습니다.

(단위: 천원)			
계정과목	금융기관명	당기말	제한내용
장기금융상품	기업은행	3,000	당좌개설보증금
	신한은행	3,000	
	합계	6,000	

(3) 당기말 현재 연결실체는 서울보증보험으로부터 110,030천원의 이행지급보증을 제공받고 있으며, 대표이사로부터 일람불수입신용장 및 기한부수입신용장 약정금액에 대하여 지급보증을 제공받고 있습니다.

(4) 연결실체는 과천시식정보타운 입주를 목적으로 세종텔레콤(주) 외 3개사(이하 "전략출자자")와 컨소시엄을 구성하여 공모하였고, 과천시에 의하여 공급대상자로 선정되었습니다. 총 예정매매금액은 79,267백만원입니다. 이와 관련하여, 2018년 중 프리즘스퀘어피에프브이(주)에 2,250백만원, 프리즘스퀘어자산관리(주)에 13백만원을 출자하였습니다. 이와 관련하여 예정매매금액의 30%인 20,125백만원을 착공 인허가 완료 시점인 2020년 10월에 지급하였고, 준공시점(2024년 2월)에 70%를 지급할 예정입니다. 또한, 본 컨소시엄의 재무출자자인 기업은행은 전략출자자들에 대하여 출자금 500,000천원에 대한 매도청구권을 행사할 수 있습니다. 행사금액은 총 액면가액과 조정금액을 합산한 금액이며, 연결실체의 분담비율은 23.68% 입니다.

(5) 당기말 현재 연결실체는 컨소시엄의 주관자로서 대원제약, 보령제약, 동광제약 및 한림제약과 심혈관계 복합제(Pitavastatin/Ezetimib), 대화제약과 고혈압 복합제에 대한 공동개발계약을 체결하고 있으며, 연구개발 용역제공과 컨소시엄 참여사에게 개발할 제품과 관련하여 독점적인 판매권한을 부여에 대한 대가로 수령 예정인 마일스톤 금액은 개발 및 허가에 따른 단계별 마일스톤 충족 시 수익을 인식하고 있습니다.

(6) 연결실체는 2023년 10월 05일 대림동 사옥 매각계약을 체결하였습니다. 매각 총액은 22,000백만원이며, 이와 관련하여 계약금 및 중도금으로 11,000백만원을 수취하였으며 2024년 4월 잔금 11,000백만원을 수취 예정입니다.

36. 담보제공자산

당기말 현재 연결실체의 담보제공자산 내역은 다음과 같습니다.

(단위: 천원)					
담보권자	담보제공자산	장부가액	설정액	차입액	비고
기업은행	정기예금	2,350,000	2,350,000	2,300,000	운영자금

37. 특수관계자 거래

(1) 당기말 전기말 현재 특수관계자의 내역은 다음과 같습니다.

구분	당기말	전기말
관계기업	안국건강(주)	안국건강(주)
	프리즘스퀘어피에프브이(주)	프리즘스퀘어피에프브이(주)
	프리즘스퀘어자산관리(주)	프리즘스퀘어자산관리(주)
	머스트바이오(주)	머스트바이오(주)
	(주)피코이노베이션	(주)피코이노베이션

(2) 당기와 전기 중 특수관계자와의 거래 내역은 다음과 같습니다.

① 당기

(단위: 천원)				
구분	회사명	매출	매입	기타수익
관계기업	머스트바이오(주)	314,666	-	900
합계		314,666	-	900

② 전기

(단위: 천원)				
구분	회사명	매출	매입	기타수익
관계기업	안국건강(주)(*1)	-	-	-
	머스트바이오(주)(*2)	120,000	-	665,635
합계		120,000	-	665,635

(*1) 전기 중 연결실체는 안국건강(주)으로부터 배당금 323,506천원을 수령하였으며, 이를 관계기업투자의 감소로 반영하였습니다(주석13 참조).

(*2) 머스트바이오(주)와 체결된 공동연구개발계약에 따른 머스트바이오(주)의 연구개발비 부담분으로서 경상연구개발비의 차감으로 처리된 금액을 기타수익에 포함하였습니다.

(3) 당기말과 전기말 현재 특수관계자에 대한 채권·채무내역은 다음과 같습니다.

① 당기말

(단위: 천원)			
구분	회사명	기타채권	기타채무
관계기업	프리즘스퀘어피에프브이(주)	37,370	-
	머스트바이오(주)	110	1,000
합계		37,480	1,000

② 전기말

(단위: 천원)			
구분	회사명	기타채권	기타채무
관계기업	프리즘스퀘어피에프브이(주)	37,370	-
	머스트바이오(주)	110	65,000
합계		37,480	65,000

(4) 당기와 전기 중 특수관계자와의 자금거래내역은 다음과 같습니다.

(단위: 천원)					
구분	회사명	당기		전기	
		자금회수	현금출자 외	자금회수	현금출자 외

관계기업	프리즘스케어피에프브이(주)	-	-	-	-
	머스트바이오(주)	-	-	-	1,500,002
	(주)피코이노베이션	-	-	-	1,500,000
기타	임직원	-	-	121,860	-
합계		-	-	121,860	3,000,002

(5) 당기말 현재 연결실체가 특수관계자를 위하여 제공하고 있는 보증의 내역은 없습니다.

(6) 주요 경영진에 대한 보상

연결실체는 기업활동의 계획·운영·통제에 대한 중요한 권한과 책임을 가진 등기임원, 비등기임원을 경영진으로 판단하였습니다. 당기와 전기 중 연결실체가 주요 경영진에 대한 보상 내역은 다음과 같습니다.

(단위: 천원)		
구분	당기	전기
급여 및 기타 단기종업원 급여	3,221,282	2,253,606
퇴직급여	93,337	5,505,827
합계	3,314,619	7,759,433

38. 재무위험관리

(1) 재무위험관리요소

연결실체는 여러 활동으로 인하여 시장위험(환위험, 공정가치 이자율 위험, 현금흐름이자율 위험 및 가격위험), 신용위험 및 유동성 위험과 같은 다양한 금융 위험에 노출되어 있습니다. 연결실체의 전반적인 위험관리프로그램은 금융시장의 예측 불가능성에 초점을 맞추고 있으며 재무성과에 잠재적으로 불리할 수 있는 효과를 최소화하는데 중점을 두고 있습니다.

위험관리는 이사회에서 승인한 정책에 따라 연결실체 경영전략본부에 의해 이루어지고 있습니다. 경영전략본부는 영업부서들과 긴밀히 협력하여 재무위험을 식별, 평가 및 회피하고 있습니다. 이사회는 외환위험, 이자율위험, 신용위험, 파생금융상품과 비파생금융상품의 이용 및 유동성을 초과하는 투자와 같은 특정 분야에 관한 문서화된 정책만이 아닌, 전반적인 위험관리에 대한 문서화된 정책을 제공합니다.

(2) 시장위험

① 외환위험

연결실체는 국제적으로 영업활동을 영위하고 있어 외환위험, 특히 주로 달러화 및 유로화와 관련된 환율변동위험에 노출되어 있습니다. 외환위험은 미래예상거래, 인식된 자산과 부채와 관련하여 발생하고 있습니다.

당기말과 전기말 현재 금융상품의 주요 통화별 구성내역은 다음과 같습니다.

(외화단위: USD, EUR, CNY)						
구분	당기말			전기말		
	USD	EUR	CNY	USD	EUR	CNY

현금및현금성자산	712,037	-	-	1,005,991	-	-
매출채권	97,612	-	15,240	131,970	-	15,240
외화자산합계	809,649	-	15,240	1,137,961	-	15,240
매입채무	140,791	651,637	-	102,884	399,609	-
미지급금	-	-	-	5,000	-	-
외화부채합계	140,791	651,637	-	107,884	399,609	-

당기와 전기 중 적용된 환율은 다음과 같습니다.

(단위: 원)				
구분	평균환율		기말환율	
	당기	전기	당기말	전기말
USD	1,305.41	1,291.95	1,289.40	1,267.30
EUR	1,412.36	1,357.38	1,426.59	1,351.20
CNY	184.22	191.57	180.84	181.12

연결실체는 내부적으로 원화 환율 변동에 대한 환위험을 정기적으로 측정하고 있습니다. 당기말과 전기말 현재 다른 모든 변수가 일정하고 각 외화에 대한 기능통화의 환율 10% 변동 시 환율변동이 세전손익에 미치는 영향은 다음과 같습니다.

(단위: 천원)				
구분	당기말		전기말	
	10% 상승시	10% 하락시	10% 상승시	10% 하락시
USD	86,243	(86,243)	130,542	(130,542)
EUR	(92,962)	92,962	(53,995)	53,995
CNY	276	(276)	276	(276)

상기 민감도 분석은 보고기간말 현재 기능통화 이외의 외화로 표시된 화폐성 자산 및 부채를 대상으로 하였습니다.

② 가격위험

연결실체는 재무상태표상 매도가능금융자산 또는 당기손익인식자산으로 분류되는 연결실체 보유 수익증권의 가격위험에 노출되어 있습니다. 수익증권에 대한 투자로 인한 가격위험을 관리하기 위해 연결실체는 포트폴리오를 분산투자하고 있으며 포트폴리오의 분산투자는 연결실체가 정한 한도에 따라 이루어집니다.

당기말과 전기말 현재 다른 모든 변수가 일정하고 가격이 10% 변동시 연결실체의 세후이익 및 자본에 미치는 영향은 아래 표와 같습니다.

(단위: 천원)				
구분	세후 포괄손익에 대한 영향		자본에 대한 영향	
	당기말	전기말	당기말	전기말

당기손익-공정가치측정 금융자산	상승시	340,688	771,387	340,688	855,176
	하락시	(340,688)	(771,387)	(340,688)	(855,176)
기타포괄손익-공정가치 측정금융자산	상승시	635,260	720,290	635,260	720,290
	하락시	(635,260)	(720,290)	(635,260)	(720,290)

③ 현금흐름 및 공정가치 이자율 위험

연결실체의 이자율위험은 차입금에서 비롯됩니다. 변동이자율로 발행된 차입금으로 인하여 연결실체는 현금흐름 이자율위험에 노출되어 있으며 동 이자율위험의 일부는변동이자부 현금성자산으로부터의 이자율위험과 상쇄됩니다.

연결실체는 이자율에 대한 노출에 대해 다각적인 분석을 실시하고 있습니다. 채용자,기존 차입금의 갱신, 대체적인 용자 및 위험회피 등을 고려한 다양한 시나리오를 시뮬레이션 하고 있습니다. 이러한 시나리오를 바탕으로 연결실체는 정의된 이자율 변동에 따른 손익 효과를 계산하고 있습니다. 각각의 시뮬레이션에 있어 동일한 이자율변동이 모든 통화의 경우에 대하여 적용됩니다. 이러한 시나리오들은 주요 이자부 포지션을 나타내는 부채에 대해서만 적용됩니다.

연결실체는 변동이자부 금융상품과 관련하여 이자율변동위험에 노출되어 있습니다. 당기말과 전기말 현재 연결실체의 변동이자부 금융상품은 다음과 같습니다.

(단위: 천원)		
구분	당기말	전기말
부채 :		
차입금	5,000,000	19,450,000

당기와 전기 변동이자부 금융상품과 관련되어 이자율 1% 변동시 세전손익에 대한 민감도는 다음과 같습니다.

(단위: 천원)				
구분	당기		전기	
	1% 상승시	1% 하락시	1% 상승시	1% 하락시
순이익증가(감소)	(50,000)	50,000	(194,500)	194,500

(3) 신용위험

신용위험은 연결실체 차원에서 관리되고 있습니다. 신용위험은 보유하고 있는 수취채권 및 확정계약을 포함한 도소매 거래처에 대한 신용위험만 아니라 현금및현금성자산, 파생금융상품 및 은행 등의 금융기관 예치금으로부터 발생하고 있습니다. 은행및 금융기관의 경우, 독립적인 신용평가기관으로부터의 신용등급이 최소 A 이상인 경우에 한하여 거래를 하고 있습니다. 도매거래처의 경우 독립적으로 신용평가를 받는다면 평가된 신용등급이 사용되며, 독립적인 신용 등급이 없는 경우에는 고객의 재무상태, 과거경험 등 기타 요소들을 고려하여 신용을 평가하게 됩니다. 개별적인 위험 한도는 이사회가 정한 한도에 따라 내부 또는 외부적으로 결정된 신용등급을 바탕으로 결정됩니다. 신용한도의 사용여부는 정기적으로 검토되고 있습니다. 소매거래처에 대한 매출은 현금 또는 주요 신용카드로 처리됩니다.

당기말과 전기말 현재 연결실체의 신용위험에 대한 최대 노출정도는 다음과 같습니다.

(단위: 천원)		
구분	당기말	전기말
유동		
현금및현금성자산	28,991,326	18,218,876
단기금융상품	5,050,000	11,050,000
당기손익-공정가치금융자산(*)	1,405,078	9,173,023
매출채권	62,131,865	54,917,332
기타금융자산	621,028	679,209
소계	98,199,297	94,038,440
비유동		
당기손익-공정가치금융자산	2,962,716	716,549
장기금융상품	91,509	98,494
기타금융자산	563,302	529,575
소계	3,617,527	1,344,618
합계	101,816,824	95,383,058

(*) 연결실체가 보유하는 지분증권은 제외하였습니다.

(4) 유동성 위험

연결실체의 경영전략본부는 미사용 차입금한도를 적정수준으로 유지하고 영업 자금 수요를 충족시킬 수 있도록 유동성에 대한 예측을 항시 모니터링하여 차입금 한도나 약정을 위반하는 일이 없도록 하고 있습니다. 유동성에 대한 예측 시에는 연결실체의 자금조달 계획, 약정 준수, 연결실체 내부의 목표재무비율 및 통화에 대한 제한과 같은 외부 법규나 법률 요구사항이 있는 경우 그러한 요구사항을 고려하고 있습니다.

경영전략본부는 상기에서 언급한 예측을 통해 결정된대로 여유있는 유동성이 확보될 수 있도록 적절한 만기나 충분한 유동성을 제공해주는 이자부 당좌예금, 정기예금, 수시입출금식 예금, 시장성 유가증권 등의 금융상품을 선택하여 잉여자금을 투자하고 있습니다.

당기말과 전기말 현재 연결실체의 주요 금융부채의 연도별 상환계획은 다음과 같습니다. 금액은 이자지급액을 포함하고, 상계약정 효과는 포함하지 아니하였습니다.

① 당기말

(단위: 천원)						
계정과목	장부가액	계약상 현금흐름	1년 이하	2년 이하	5년 이하	5년 초과
매입채무	15,207,848	15,207,848	15,207,848	-	-	-
기타금융부채	29,640,176	29,652,328	29,081,963	561,527	8,838	-
차입부채	17,300,000	18,120,709	18,120,709	-	-	-
합계	62,148,024	62,980,885	62,410,520	561,527	8,838	-

② 전기말

(단위: 천원)						
계정과목	장부가액	계약상 현금흐름	1년 이하	2년 이하	5년 이하	5년 초과
매입채무	12,642,869	12,642,869	12,642,869	-	-	-
기타금융부채	23,797,431	23,817,985	23,253,505	230,686	333,794	-
차입부채	19,458,250	20,429,351	20,421,101	8,250	-	-
합계	55,898,550	56,890,205	56,317,475	238,936	333,794	-

(5) 자본위험관리

연결실체의 자본관리 목적은 계속기업으로서 주주 및 이해당사자들에게 이익을 지속적으로 제공할 수 있는 능력을 보호하고 자본비용을 절감하기 위해 최적 자본구조를 유지하는 것입니다.

자본구조를 유지 또는 조정하기 위하여 연결실체는 주주에게 지급되는 배당을 조정하고, 신주 발행 등의 방법을 계획하고 있습니다.

당기말과 전기말 현재 자본조달비율은 다음과 같습니다.

(단위: 천원)		
구분	당기말	전기말
총차입금	17,300,000	19,458,250
차감: 현금및현금성자산	(28,991,326)	(18,218,876)
순부채 (a)	(11,691,326)	1,239,374
자본총계 (b)	151,665,663	154,671,254
총자본 (a+b)	139,974,337	155,910,628
자본조달비율 (a / (a+b))	(8.35%)	0.79%

39. 보고기간 후 사건

(1) 연결실체는 2024년 2월 2일 프리즘스퀘어피에프브이(주)로부터 과천시식정보타운 입주를 위하여 79,267백만원에 토지 및 건물을 취득하였습니다. 이에 따라 연결실체는 유형자산의 취득과 관련하여 선급금인 20,125백만원을 제외한 잔금 59,142백만원을 지급하였습니다 (주석 35 참조).

(2) 연결실체는 과천시식정보타운 입주를 위하여 2023년 12월 22일 이사회 결의를 통해 2024년 2월에 아래와 같은 금융기관차입금을 조달하기로 하였습니다.

(단위: 천원)					
구분	내역	차입처	만기일	이자율	금액
당기차입금	운영자금	산업은행	2025.02	3.83%	1,000,000

장기차입금	시설자금	산업은행	2034.02	4.21%	5,000,000
합계					6,000,000

4. 재무제표

4-1. 재무상태표

재무상태표

제 66 기	2023.12.31 현재
제 65 기	2022.12.31 현재
제 64 기	2021.12.31 현재

(단위 : 원)

	제 66 기	제 65 기	제 64 기
자산			
유동자산	129,905,201,342	114,187,726,814	110,764,188,726
현금및현금성자산	28,259,898,932	16,794,432,401	12,450,997,644
단기금융상품	5,050,000,000	11,050,000,000	7,496,451,603
당기손익-공정가치측정금융자산	1,405,077,872	9,173,023,143	26,314,457,139
매출채권	59,630,340,573	50,963,269,933	40,778,219,858
재고자산	33,934,515,312	24,648,524,854	22,196,521,823
기타금융자산	219,380,957	478,678,915	1,135,263,515
기타유동자산	1,405,987,696	1,079,797,568	392,277,144
비유동자산	96,907,923,172	92,459,530,996	96,106,303,312
당기손익-공정가치측정금융자산	4,462,717,626	1,790,777,626	490,966,471
기타포괄손익-공정가치측정금융자산	8,096,167,576	9,186,284,245	14,016,503,485
장기금융상품	91,508,770	98,493,720	37,652,628
종속기업투자	0	0	274,772,279
관계기업투자	6,811,254,055	6,811,254,055	5,311,254,055
유형자산	67,378,626,070	64,898,809,966	65,279,767,411
무형자산	4,231,013,339	4,079,679,266	3,862,578,702
투자부동산	2,069,712,217	2,163,447,970	2,200,982,177
기타금융자산	2,003,663,142	449,936,088	2,623,908,860
기타비유동자산	181,255,888	191,072,942	200,317,170
이연법인세자산	1,582,004,489	2,789,775,118	1,807,600,074
자산총계	226,813,124,514	206,647,257,810	206,870,492,038
부채			
유동부채	74,084,162,685	55,241,012,980	45,273,594,118
매입채무	14,474,004,626	11,867,062,130	9,049,014,961
단기차입부채	15,000,000,000	15,308,250,000	15,333,000,000

기타금융부채	28,128,168,706	22,142,593,012	15,649,816,145
당기법인세부채	242,725,215	1,353,926,357	383,299,780
총당부채	2,415,406,527	2,871,728,371	1,989,603,156
기타 유동부채	13,823,857,611	1,697,453,110	2,868,860,076
비유동부채	8,101,411,932	7,247,486,289	13,957,038,964
장기차입부채	0	0	8,250,000
기타금융부채	577,792,021	551,247,445	405,208,986
기타 비유동 부채	77,338,499	68,901,271	138,232,021
순확정급여부채	7,446,281,412	6,627,337,573	13,405,347,957
부채총계	82,185,574,617	62,488,499,269	59,230,633,082
자본			
자본금	6,521,210,000	6,521,210,000	6,521,210,000
자본잉여금	11,375,251,346	11,375,251,346	11,375,251,346
기타포괄손익누계액	3,429,600,360	4,164,632,583	8,061,064,473
기타자본항목	(2,544,840,160)	(2,584,538,055)	(2,030,542,055)
이익잉여금(결손금)	125,846,328,351	124,682,202,667	123,712,875,192
자본총계	144,627,549,897	144,158,758,541	147,639,858,956
부채와 자본총계	226,813,124,514	206,647,257,810	206,870,492,038

4-2. 포괄손익계산서
포괄손익계산서

제 66 기 2023.01.01 부터 2023.12.31 까지

제 65 기 2022.01.01 부터 2022.12.31 까지

제 64 기 2021.01.01 부터 2021.12.31 까지

(단위 : 원)

	제 66 기	제 65 기	제 64 기
수익(매출액)	220,890,271,180	191,004,617,618	151,043,414,261
매출원가	87,865,159,359	73,284,715,608	56,062,773,009
매출총이익	133,025,111,821	117,719,902,010	94,980,641,252
판매비와관리비	114,968,882,449	98,275,268,579	77,544,571,341
경상연구개발비	12,202,833,047	12,910,944,516	17,244,155,517
영업이익(손실)	5,853,396,325	6,533,688,915	191,914,394
금융수익	1,857,016,750	1,605,913,606	3,254,822,749
금융비용	432,495,627	1,771,584,622	440,249,263
기타수익	914,946,972	1,153,421,443	703,754,590
기타비용	448,674,759	3,922,266,277	2,829,235,942
법인세비용차감전순이익(손실)	7,744,189,661	3,599,173,065	881,006,528
법인세비용(수익)	3,391,531,295	1,475,937,734	(248,269,672)
당기순이익(손실)	4,352,658,366	2,123,235,331	1,129,276,200

기타포괄손익	(1,423,184,605)	(2,539,196,166)	8,282,302,380
당기손익으로 재분류되지 않는 항목	(1,423,184,605)	(2,539,196,166)	8,282,302,380
기타포괄손익공정가치측정평가손익	(724,756,601)	(3,896,174,490)	8,502,975,942
순확정급여부채의 재측정요소	(698,428,004)	1,356,978,324	(220,673,562)
총포괄손익	2,929,473,761	(415,960,835)	9,411,578,580
주당이익			
기본주당순손익 (단위 : 원)	383	187	99
희석주당순손익 (단위 : 원)	383	187	99

4-3. 자본변동표

자본변동표

제 66 기 2023.01.01 부터 2023.12.31 까지

제 65 기 2022.01.01 부터 2022.12.31 까지

제 64 기 2021.01.01 부터 2021.12.31 까지

(단위 : 원)

	자본					
	자본금	자본잉여금	기타포괄손익누계액	기타자본항목	이익잉여금	자본 합계
2021.01.01 (기초자본)	6,521,210,000	11,375,251,346	(151,272,007)	(1,595,398,875)	125,034,645,212	141,184,435,676
당기순이익(손실)	0	0	0	0	1,129,276,200	1,129,276,200
기타포괄손익-공정가치 측정 금융자산 평가손익	0	0	8,212,336,480	0	290,639,462	8,502,975,942
기타포괄손익-공정가치 측정 금융자산 처분손익	0	0	0	0	0	0
순확정급여부채의 재측정요소	0	0	0	0	(220,673,562)	(220,673,562)
현금배당	0	0	0	0	(2,521,012,120)	(2,521,012,120)
자기주식 취득	0	0	0	(435,143,180)	0	(435,143,180)
동일지배하 사업결합 효과	0	0	0	0	0	0
2021.12.31 (기말자본)	6,521,210,000	11,375,251,346	8,061,064,473	(2,030,542,055)	123,712,875,192	147,639,858,956
2022.01.01 (기초자본)	6,521,210,000	11,375,251,346	8,061,064,473	(2,030,542,055)	123,712,875,192	147,639,858,956
당기순이익(손실)	0	0	0	0	2,123,235,331	2,123,235,331
기타포괄손익-공정가치 측정 금융자산 평가손익	0	0	(3,896,431,890)	0	257,400	(3,896,174,490)
기타포괄손익-공정가치 측정 금융자산 처분손익	0	0	0	0	0	0
순확정급여부채의 재측정요소	0	0	0	0	1,356,978,324	1,356,978,324
현금배당	0	0	0	0	(2,511,143,580)	(2,511,143,580)
자기주식 취득	0	0	0	(553,996,000)	0	(553,996,000)
동일지배하 사업결합 효과	0	0	0	0	0	0
2022.12.31 (기말자본)	6,521,210,000	11,375,251,346	4,164,632,583	(2,584,538,055)	124,682,202,667	144,158,758,541

2023.01.01 (기초자본)	6,521,210,000	11,375,251,346	4,164,632,583	(2,584,538,055)	124,682,202,667	144,158,758,541
당기순이익(손실)	0	0	0	0	4,352,658,366	4,352,658,366
기타포괄손익-공정가치 측정 금융자산 평가손익	0	0	(724,756,601)	0	0	(724,756,601)
기타포괄손익-공정가치 측정 금융자산 처분손익	0	0	(10,275,622)	0	10,275,622	0
순확장급여부채의 재측정요소	0	0	0	0	(698,428,004)	(698,428,004)
현금배당	0	0	0	0	(2,500,380,300)	(2,500,380,300)
자기주식 취득	0	0	0	0	0	0
동일지배하 사업결합 효과	0	0	0	39,697,895	0	39,697,895
2023.12.31 (기말자본)	6,521,210,000	11,375,251,346	3,429,600,360	(2,544,840,160)	125,846,328,351	144,627,549,897

4-4. 현금흐름표
현금흐름표

제 66 기 2023.01.01 부터 2023.12.31 까지

제 65 기 2022.01.01 부터 2022.12.31 까지

제 64 기 2021.01.01 부터 2021.12.31 까지

(단위 : 원)

	제 66 기	제 65 기	제 64 기
영업활동으로 인한 현금흐름	(1,579,565,678)	1,116,884,160	1,306,569,803
영업에서 창출된 현금흐름	1,583,269,391	1,522,707,927	744,363,799
당기순이익(손실)	4,352,658,366	2,123,235,331	1,129,276,200
당기순이익조정을 위한 가감	11,367,602,210	17,651,860,711	12,221,352,871
영업활동으로 인한 자산 부채의 변동	(14,136,991,185)	(18,252,388,115)	(12,606,265,272)
이자의수취	571,634,558	446,899,324	412,039,584
이자의지급	(849,043,565)	(509,178,023)	(16,208,430)
법인세납부(환급)	(2,911,255,469)	(713,991,325)	(104,854,646)
배당금의 수취	25,829,407	370,446,257	271,229,496
투자활동으로 인한 현금흐름	16,210,933,981	6,626,608,092	2,839,645,654
유형자산의 취득	(5,204,249,341)	(2,416,810,577)	(4,035,180,882)
정부보조금의 수령	0	0	62,753,500
유형자산의 처분	11,049,409,091	0	19,606,830
무형자산의 취득	(689,530,000)	(847,210,000)	(1,127,588,610)
무형자산의 처분	45,760,000	111,818,182	100,000,000
단기금융상품의 취득	(20,050,000,000)	(11,965,000,000)	(7,121,371,406)
단기금융상품의 회수	26,374,928,569	8,443,529,142	6,535,143,180
당기손익-공정가치측정금융자산의 취득	(30,147,472,888)	(20,909,623,697)	(10,329,630,770)
당기손익-공정가치측정금융자산의 처분	38,142,374,975	35,837,592,287	16,638,483,774
기타포괄손익-공정가치측정금융자산의 취득	(2,299,987,000)	(654,711,989)	(2,493,260,000)
기타포괄손익-공정가치측정금융자산의 처분	166,181,126	422,250,000	1,207,944,724

장기금융상품의 취득	0	(12,278,360)	0
장기금융상품의 회수	3,847,710	5,193,104	5,159,528
종속기업투자주식의 처분	0	0	13,167,786
관계기업투자주식의 취득	0	(1,500,000,000)	(105,000,000)
단기대여금의 증가	0	(337,000,000)	(235,000,000)
단기대여금의 감소	0	458,860,000	3,345,890,000
장기대여금의 증가	(1,500,000,000)	0	0
장기대여금의 감소	183,217,000	20,000,000	0
기타금융자산의 취득	(62,910,000)	(30,000,000)	(170,557,000)
기타금융자산의 처분	20,000,000	0	529,085,000
사업결합으로 인한 현금유입	179,364,739	0	0
재무활동으로 인한 현금흐름	(3,173,979,891)	(3,477,742,760)	(3,474,374,978)
차입금의 증가	10,000,000,000	0	0
차입금의 상환	(10,308,250,000)	(33,000,000)	(133,000,000)
리스부채의 상환	(365,349,591)	(379,603,180)	(385,219,678)
자기주식의 취득	0	(553,996,000)	(435,143,180)
배당금의 지급	(2,500,380,300)	(2,511,143,580)	(2,521,012,120)
현금및현금성자산의 순증감	11,457,388,412	4,265,749,492	671,840,479
기초현금및현금성자산	16,794,432,401	12,450,997,644	11,644,409,390
현금및현금성자산의 환율변동효과	8,078,119	77,685,265	134,747,775
기말현금및현금성자산	28,259,898,932	16,794,432,401	12,450,997,644

5. 재무제표 주석

제 66 기 2023년 01월 01일부터 2023년 12월 31일까지

제 65 기 2022년 01월 01일부터 2022년 12월 31일까지

안국약품 주식회사

1. 일반 사항

안국약품 주식회사(이하 "당사")는 1959년 2월 12일에 설립되어 의약품 제조 및 판매를 주된 사업으로 영위하고 있습니다. 당사의 발행주식은 2000년 6월에 한국거래소가 개설하는 코스닥시장에 상장되었으며, 당기말 현재의 납입자본금은 6,521,210천원입니다.

당기말 현재의 발행된 주식수는 보통주 13,042,420주이며, 주요 주주의 현황은 다음과 같습니다.

주주명	보유주식수(주)	지분율(%)
어진	5,636,287	43.22%

어광	495,412	3.80%
임영균	100,000	0.77%
자기주식	1,677,055	12.86%
기타	5,133,666	39.35%
합계	13,042,420	100.00%

2. 재무제표의 작성기준 및 중요한 회계정책

2.1 재무제표 작성기준

당사는 주식회사등의외부감사에관한법률 제5조 1항 1호에서 규정하고 있는 국제회계기준위원회 국제회계기준을 채택하여 정한 회계처리기준인 한국채택국제회계기준에 따라 재무제표를 작성하였습니다.

당사의 재무제표는 기업회계기준서 제1027호 '별도재무제표'에 따른 별도재무제표로서 지배기업, 관계기업의 투자자 또는 공동기업의 참여자가 투자자산을 피투자자의 보고된 성과와 순자산에 근거하지 않고 직접적인 지분 투자에 근거한 회계처리로 표시한 재무제표입니다.

당사의 재무제표는 2024년 2월 20일자로 이사회 승인 및 2024년 3월 28일자 주주총회에서 최종 승인될 예정입니다.

재무제표 작성에 적용된 중요한 회계정책은 아래 기술되어 있으며, 당기 재무제표의 작성에 적용된 중요한 회계정책은 아래에서 설명하는 기준서나 해석서의 도입과 관련된 영향을 제외하고는 전기 재무제표 작성시 채택한 회계정책과 동일합니다.

2.2 회계변경

(1) 당사는 2023년 1월 1일로 개시하는 회계기간부터 다음의 제·개정 기준서를 신규로 적용하였습니다.

① 기업회계기준서 제1001호 '재무제표 표시' 및 국제회계기준 실무서2 - '중요성에 대한 판단'(개정) - 회계정책 공시

중요한 회계정책을 정의하고 공시하도록 하며, 중요성 개념을 적용하는 방법에 대한 지침을 제공하기 위하여 국제회계기준 실무서 2 '회계정책 공시'를 개정하였습니다.

동 개정사항은 회계정책의 공시에 대한 기업회계기준서 제1001호의 요구사항을 변경하며, '유의적인 회계정책'이라는 모든 용어를 '중요한 회계정책 정보'로 대체합니다.

기업회계기준서 제1001호 관련 문단도 중요하지 않는 거래, 그 밖의 사건 또는 상황과 관련되는 회계정책 정보는 중요하지 않으며 공시될 필요가 없다는 점을 명확히 하기 위해 개정합니다. 회계정책 정보는 금액이 중요하지 않을지라도 관련되는 거래, 그 밖의 사건 또는 상황의 성격 때문에 중요할 수 있습니다. 그러나 중요한 거래, 그 밖의 사건 또는 상황과 관련되는 모든 회계정책 정보가 그 자체로 중요한 것은 아닙니다.

또한, 국제회계기준 실무서2에서 기술한 '중요성 과정의 4단계'의 적용을 설명하고 적용하기 위한 지침과 사례가 개발되었습니다.

② 기업회계기준서 제1008호 '회계정책, 회계추정치의 변경과 오류'(개정) - 회계추정치의 정의

동 개정사항은 회계추정의 변경에 대한 정의를 회계추정치의 정의로 대체합니다. 새로운 정의에 따르면 회계추정치는 "측정불확실성의 영향을 받는 재무제표상 화폐금액"입니다.

③ 기업회계기준서 제1001호 '재무제표 표시'(개정) - 행사가격 조정 조건이 있는 금융부채 평가손익 공시

발행자의 주가 변동에 따라 행사가격이 조정되는 조건이 있는 금융상품의 전부나 일부가 금융부채로 분류되는 경우 그 금융부채의 장부금액과 관련 손익을 공시하도록 규정하였습니다.

④ 기업회계기준서 제1012호 '법인세'(개정) - 단일 거래에서 생기는 자산과 부채에 관련되는 이연법인세

동 개정사항은 최초인식 예외규정의 적용범위를 축소합니다. 동 개정사항에 따르면 동일한 금액으로 가산할 일시적차이와 차감할 일시적차이를 생기게 하는 거래에는 최초인식 예외규정을 적용하지 않습니다.

기업회계기준서 제1012호의 개정예 따라 관련된 이연법인세자산과 이연법인세부채를 인식해야 하며, 이연법인세자산의 인식은 기업회계기준서 제1012호의 회수가능성 요건을 따르게 됩니다.

상기 기준서의 개정 또는 제정이 당사의 재무제표에 미치는 중요한 영향은 없습니다.

(2) 제정·공표되었으나 아직 시행일이 도래하지 않아 적용하지 아니한 한국채택국제회계기준의 내역은 다음과 같습니다.

① 기업회계기준서 제1001호 '재무제표 표시' (개정) - 부채의 유동/비유동 분류

동 개정사항은 유동부채와 비유동부채의 분류는 보고기간말에 존재하는 기업의 권리에 근거한다는 점을 명확히 하고 기업이 부채의 결제를 연기할 수 있는 권리를 행사할 지 여부에 대한 기대와는 무관하다는 점을 강조합니다. 그리고 보고기간말에 차입약정을 준수하고 있다면 해당 권리가 존재한다고 설명하고 결제는 현금, 지분상품, 그 외 자산 또는 용역을 거래상대방에게 이전하는 것으로 그 정의를 명확히 합니다.

동 개정사항은 2024년 1월 1일 이후 시작하는 회계연도부터 적용되며, 조기적용이 허용됩니다.

② 기업회계기준서 제 1007 호 '현금흐름표', 기업회계기준서 제 1107 호 '금융상품: 공시' 개정 - 공급자금융약정에 대한 정보 공시

공급자금융약정을 적용하는 경우, 재무제표이용자가 공급자금융약정이 기업의 부채와 현금흐름 그리고 유동성위험 익스포저에 미치는 영향을 평가할 수 있도록 공급자금융약정에 대한 정보를 공시해야 합니다. 동 개정사항은 2024년 1월 1일 이후 시작하는 회계연도부터 적용되며, 조기적용이 허용됩니다.

③ 기업회계기준서 제 1116 호 '리스' 개정 - 판매후리스에서 생기는 리스부채

판매후리스에서 생기는 리스부채를 후속적으로 측정할 때 판매자-리스이용자가 보유하는 사용권 관련 손익을 인식하지 않는 방식으로 리스료나 수정리스료를 산정합니다. 동 개정사항은 2024년 1월 1일 이후시작하는 회계연도부터 적용되며, 조기적용이 허용됩니다.

④ 기업회계기준서 제 1001 호 '재무제표 표시' 개정 - '가상자산 공시'

가상자산을 보유하는 경우, 가상자산을 고객을 대신하여 보유하는 경우, 가상자산을 발행한 경우의 추가 공시사항을 규정하고 있습니다. 동 개정사항은 2024년 1월 1일 이후 시작하는 회계연도부터 적용되며, 조기적용이 허용됩니다.

당사는 상기에 열거된 제·개정사항이 재무제표에 미치는 영향을 검토 중에 있습니다.

2.3 중요한 회계정책

당사가 한국채택국제회계기준에 따른 재무제표 작성에 적용한 중요한 회계정책은 다음과 같습니다.

(1) 종속기업 및 지분법피투자기업 지분

당사의 재무제표는 기업회계기준서 제1027호에 따른 별도재무제표입니다. 당사는 종속기업 및 관계기업에 대한 투자자산에 대하여 기업회계기준서 제1027호에 따른 원가법을 선택하여 회계처리하고 있습니다. 한편, 종속기업 및 관계기업으로부터 수취하는 배당금은 배당을 받을 권리가 확정되는 시점에 당기손익으로 인식하고 있습니다.

(2) 영업부문

영업부문은 하나의 보고부문을 가지고 있습니다. 최고영업의사결정자는 영업부문에 배부될 자원과 영업부문의 성과를 평가하는데 책임이 있습니다.

(3) 현금및현금성자산

당사는 취득일로부터 만기일이 3개월 이내인 투자자산을 현금및현금성자산으로 분류하고 있습니다. 지분상품은 현금성자산에서 제외되나, 상환일이 정해져 있고 취득일로부터 상환일까지의 기간이 단기인 우선주와 같이 실질적인 현금성자산인 경우에는 현금성자산에 포함됩니다.

(4) 재고자산

재고자산의 단위원가는 이동평균법으로 결정하고 있으며, 취득원가는 매입원가, 전환원가 및 재고자산을 이용가능한 상태로 준비하는데 필요한 기타 원가를 포함하고 있습니다. 제품이나 재공품의 원가에 포함되는 고정제조간접원가는 생산설비의 정상조업도에 기초하여 배부하고 있습니다.

재고자산은 취득원가와 순실현가능가치 중 낮은 금액으로 측정하고 있습니다. 재고자산을 순실현가능가치로 감액한 평가손실과 모든 감모손실은 감액이나 감모가 발생한 기간에 비용으로 인식하고 있으며, 재고자산의 순실현가능가치의 상승으로 인한 재고자산평가손실의 환입은 환입이 발생한 기간의 비용으로 인식된 재고자산의 매출원가에서 차감하고 있습니다.

(5) 금융자산

(가) 분류

당사는 다음의 측정 범주로 금융자산을 분류합니다.

- 공정가치 측정 금융자산 (기타포괄손익 또는 당기손익에 공정가치 변동 인식)
- 상각후원가 측정 금융자산

금융자산은 금융자산의 관리를 위한 사업모형과 금융자산의 계약상 현금흐름 특성에 근거하여 분류합니다.

공정가치로 측정하는 금융자산의 손익은 당기손익 또는 기타포괄손익으로 인식합니다. 채무상품에 대한 투자는 해당 자산을 보유하는 사업모형에 따라 당기손익 또는 기타포괄손익으로 인식합니다. 당사는 금융자산을 관리하는 사업모형을 변경하는 경우에만 채무상품을 재분류합니다.

단기매매항목이 아닌 지분상품에 대한 투자는 최초 인식시점에 후속적인 공정가치 변동을 기타포괄손익으로 표시할 것을 지정하는 취소불가능한 선택을 할 수 있습니다. 지정되지 않은 지분상품에 대한 투자의 공정가치 변동은 당기손익으로 인식합니다.

(나) 측정

당사는 최초 인식시점에 금융자산을 공정가치로 측정하며, 당기손익-공정가치 측정 금융자산이 아닌 경우에 해당 금융자산의 취득이나 해당 금융부채의 발행과 직접 관련되는 거래원가는 공정가치에 가산합니다. 당기손익-공정가치 측정 금융자산의 거래원가는 당기손익으로 비용처리합니다.

내재파생상품을 포함하는 복합계약은 계약상 현금흐름이 원금과 이자로만 구성되어 있는지를 결정할 때 해당 복합계약 전체를 고려합니다.

ㄱ) 채무상품

금융자산의 후속적인 측정은 금융자산의 계약상 현금흐름 특성과 그 금융자산을 관리하는 사업모형에 근거합니다. 당사는 채무상품을 다음의 세 범주로 분류합니다.

① 상각후원가 측정 금융자산

계약상 현금흐름을 수취하기 위해 보유하는 것이 목적인 사업모형 하에서 금융자산을 보유하고, 계약상 현금흐름이 원리금만으로 구성되어 있는 자산은 상각후원가로 측정합니다. 상각후원가로 측정하는 금융자산으로서 위험회피관계의 적용 대상이 아닌 금융자산의 손익은 해당 금융자산을 제거하거나 손상할 때 당기손익으로 인식합니다. 유효이자율법에 따라 인식하는 금융자산의 이자수익은 '금융수익'에 포함됩니다.

② 기타포괄손익-공정가치 측정 금융자산

계약상 현금흐름의 수취와 금융자산의 매도 둘 다를 통해 목적을 이루는 사업모형 하에서 금융자산을 보유하고, 계약상 현금흐름이 원리금만으로 구성되어 있는 금융자산은 기타포괄손익-공정가치로 측정합니다. 손상차손(환입)과 이자수익 및 외환손익을 제외하고는, 기타포괄손익-공정가치로 측정하는 금융자산의 손익은 기타포괄손익으로 인식합니다. 금융자산을 제거할 때에는 인식한 기타포괄손익누계액을 자본에서 당기손익으로 재분류합니다. 유효이자율법에 따라 인식하는 금융자산의 이자수익은 '금융수익'에 포함됩니다. 외환손익은 '금융수익' 또는 '금융비용'으로 표시하고 손상차손은 '기타비용'으로 표시합니다.

③ 당기손익-공정가치측정 금융자산

상각후원가 측정이나 기타포괄손익-공정가치 측정 금융자산이 아닌 채무상품은 당기손익-공정가치로 측정됩니다. 위험회피관계가 적용되지 않는 당기손익-공정가치 측정 채무상품의 손익은 당기손익으로 인식하고 발생한 기간에 손익계산서에 '기타수익' 또는 '기타비용'으로 표시합니다.

ㄴ) 지분상품

당사는 모든 지분상품에 대한 투자를 후속적으로 공정가치로 측정합니다. 공정가치 변동을 기타포괄손익으로 표시할 것을 선택한 지분상품에 대해 기타포괄손익으로 인식한 금액은 해당 지분상품을 제거할 때에도 당기손익으로 재분류하지 않습니다. 이러한 지분상품에 대한 배당수익은 당사가 배당을 받을 권리가 확정된 때에 포괄손익계산서에 '기타수익'으로 인식합니다.

당기손익-공정가치로 측정하는 금융자산의 공정가치 변동은 포괄손익계산서에 '기타수익' 또는 '기타비용'으로 표시합니다. 기타포괄손익-공정가치로 측정하는 지분상품에 대한 손상차손(환입)은 별도로 구분하여 인식하지 않습니다.

(다) 손상

당사는 미래전망정보에 근거하여 상각후원가로 측정하거나 기타포괄손익-공정가치로 측정하는 채무상품에 대한 기대신용손실을 평가합니다. 손상 방식은 신용위험의 유의적인 증가 여부에 따라 결정됩니다. 단, 매출채권에 대해 당사는 채권의 최초 인식시점부터 전체기간 기대신용손실을 인식하는 간편법을 적용합니다.

(라) 상계

금융자산과 금융부채는 인식한 자산과 부채에 대해 법적으로 집행가능한 상계 권리를 현재 보유하고 있고, 순액으로 결제하거나 자산을 실현하는 동시에 부채를 결제할의도를 가지고 있는 경우 상계되어 재무상태표에 순액으로 표시됩니다. 법적으로 집행가능한 상계권리는 미래사건에 좌우되지 않으며, 정상적인 사업과정의 경우와 채무불이행의 경우 및 지급불능이나 파산의 경우에도 집행가능한 것을 의미합니다.

(마) 인식과 제거

금융자산의 정형화된 매입 또는 매도는 매매일에 인식하거나 제거합니다. 금융자산은 현금 흐름에 대한 계약상 권리가 소멸하거나 금융자산을 양도하고 소유에 따른 위험과 보상의 대부분을 이전한 경우에 제거됩니다.

당사는 금융자산을 양도한 경우라도 채무자의 채무불이행시의 소구권 등으로 양도한금융자산의 소유에 따른 위험과 보상의 대부분을 당사가 보유하는 경우에는 이를 제거하지 않고 그 양도자산 전체를 계속하여 인식하되, 수취한 대가를 금융부채로 인식하고 있습니다. 해당 금융부채는 재무상태표에 "차입금"으로 분류됩니다.

(6) 유형자산

유형자산은 최초에 원가로 측정하여 인식하고 있습니다. 유형자산의 원가에는 경영진이 의도하는 방식으로 자산을 가동하는데 필요한 장소와 상태에 이르게 하는데 직접 관련되는 원가 및 자산을 해체, 제거하거나 부지를 복구하는데 소요될 것으로 추정되는 원가가 포함됩니다. 한편, 유형자산은 최초 인식 후에 원가에서 감가상각누계액과 손상차손누계액을 차감한

금액을 장부금액으로 하고 있습니다.

당사는 유형자산 중 토지는 감가상각을 하지 않으며, 그 외 유형자산은 자산의 취득원가에서 잔존가치를 차감한 금액에 대하여 아래에 제시된 내용연수에 걸쳐 정액법으로 상각하고 있으며, 당기 및 전기의 추정 내용연수는 다음과 같습니다.

과 목	추정 내용연수
건 물	40년
구 축 물	20년
기계장치	5년
차량운반구	5년
집기비품	5년

한편, 당사는 매 보고기간말에 자산의 잔존가치와 내용연수 및 감가상각방법을 재검토하고 재검토 결과 이를 변경하는 것이 적절하다고 판단되는 경우 회계추정의 변경으로 처리하고 있습니다.

또한, 유형자산의 제거로 인하여 발생하는 손익은 순매각금액과 장부금액의 차이로 결정되고 그 차액은 당기손익으로 인식하고 있습니다.

(7) 무형자산

무형자산은 최초 인식할 때 원가로 측정하며, 최초 인식 후에 원가에서 상각누계액과손상차손누계액을 차감한 금액을 장부금액으로 인식하고 있습니다. 무형자산은 사용가능한 시점부터 잔존가치를 영("0")으로 하여 아래의 내용연수 동안 정액법으로 상각하고 있습니다. 다만, 일부 무형자산에 대해서는 이를 이용할 수 있을 것으로 기대되는 기간이 예측가능하지 않아 당해 무형자산의 내용연수가 비한정인 것으로 평가하고 상각하지 않습니다.

과 목	추정 내용연수
산업재산권	10년
기타무형자산	5년

내용연수가 유한한 무형자산의 상각기간과 상각방법은 매 보고기간말에 재검토하고 내용연수가 비한정인 무형자산에 대해서는 그 자산의 내용연수가 비한정이라는 평가가 계속하여 정당한 지를 매 보고기간말에 재검토하며, 이를 변경하는 것이 적절하다고 판단되는 경우 회계추정의 변경으로 처리하고 있습니다.

(8) 차입원가

적격자산의 취득, 건설 또는 제조와 직접 관련된 차입원가는 당해 자산 원가의 일부로 자본화하고 있으며, 기타차입원가는 발생기간에 비용으로 인식하고 있습니다. 적격자산이란 의도된 용도로 사용하거나 판매가능한 상태가 될 때까지 상당한 기간을 필요로 하는 자산을 말하며, 금융자산과 단기간 내에 제조되거나 다른 방법으로 생산되는 재고자산은 적격자산에 해당되지 않으며, 취득시점에 의도된 용도로 사용할 수 있거나 판매가능한 상태에 있는 자산인 경우에도 적격자산에 해당되지 아니합니다.

적격자산을 취득하기 위한 목적으로 특정하여 차입한 자금을 한하여, 보고기간동안 그 차입금으로부터 실제 발생한 차입원가에서 당해 차입금의 일시적 운용에서 생긴 투자수익을 차감한 금액을 자본화가능차입원가로 결정하며, 일반적인 목적으로 자금을 차입하고 이를 적격자산의 취득을 위해 사용하는 경우에 한하여 당해 자산 관련 지출액에 자본화이자율을 적용하는 방식으로 자본화가능차입원가를 결정하고 있습니다. 자본화이자율은 보고기간동안 차입한 자금(적격자산을 취득하기 위해 특정 목적으로 차입한 자금 제외)으로부터 발생한 차입원가를 가중평균하여 산정하고 있습니다. 보고기간 동안 자본화한 차입원가는 당해 기간 동안 실제 발생한 차입원가를 초과할 수 없습니다.

(9) 정부보조금

정부보조금은 당사가 정부보조금에 부수되는 조건을 준수하고 그 보조금을 수취하는것에 대해 합리적인 확신이 있을 경우에만 인식하고 있습니다.

자산관련 보조금은 자산의 장부금액을 계산할 때 차감하여 표시되며, 수익관련 보조금은 이연하여 정부보조금의 교부 목적과 관련된 비용에서 차감하여 표시됩니다.

(10) 투자부동산

임대수익이나 시세차익 또는 두 가지 모두를 얻기 위하여 보유하고 있는 부동산은 투자부동산으로 분류하고 있습니다. 투자부동산은 취득시 발생한 거래원가를 포함하여 최초 인식시점에 원가로 측정하며, 최초 인식 후에 원가에서 감가상각누계액과 손상차손누계액을 차감한 금액을 장부금액으로 표시하고 있습니다.

후속원가는 자산으로부터 발생하는 미래 경제적 효익이 유입될 가능성이 높으며, 그 원가를 신뢰성 있게 측정할 수 있는 경우에 한하여 자산의 장부금액에 포함하거나 적절한 경우 별도의 자산으로 인식하고 있으며, 후속지출에 의해 대체된 부분의 장부금액은 제거하고 있습니다. 한편, 일상적인 수선·유지와 관련하여 발생하는 원가는 발생시점에 당기손익으로 인식하고 있습니다.

투자부동산 중 토지에 대해서는 감가상각을 하지 않으며, 토지를 제외한 투자부동산은 경제적 내용연수에 따라 40년을 적용하여 정액법으로 상각하고 있습니다.

투자부동산의 감가상각방법, 잔존가치 및 내용연수는 매 보고기간말에 재검토하고 이를 변경하는 것이 적절하다고 판단되는 경우 회계추정의 변경으로 회계처리하고 있습니다.

(11) 비금융자산의 손상

종업원급여에서 발생한 자산, 재고자산 및 이연법인세자산을 제외한 모든 비금융자산에 대해서는 매 보고기간말마다 자산손상을 시사하는 징후가 있는지를 검토하며, 만약 그러한 징후가 있다면 당해 자산의 회수가능액을 추정하고 있습니다. 단, 사업결합으로 취득한 영업권 및 내용연수가 비한정인 무형자산, 아직 사용할 수 없는 무형자산에 대해서는 자산손상을 시사하는 징후와 관계없이 매년 회수가능액과 장부금액을 비교하여 손상검사를 하고 있습니다.

회수가능액은 개별 자산별로, 또는 개별 자산의 회수가능액을 추정할 수 없다면 그 자산이 속하는 현금창출단위별로 회수가능액을 추정하고 있습니다. 회수가능액은 사용가치와 순공정가치 중 큰 금액으로 결정하고 있습니다. 사용가치는 자산이나 현금창출단위에서 창출될

것으로 기대되는 미래현금흐름을 화폐의 시간가치 및 미래현금흐름을 추정할 때 조정되지 아니한 자산의 특유위험에 대한 현행 시장의 평가를 반영한 적절한 할인율로 할인하여 추정합니다.

자산이나 현금창출단위의 회수가능액이 장부금액에 미달하는 경우 자산의 장부금액을 감소시키며 즉시 당기손익으로 인식하고 있습니다.

사업결합으로 취득한 영업권은 사업결합으로 인한 시너지효과의 혜택을 받게 될 것으로 기대되는 각 현금창출단위에 배분합니다. 현금창출단위에 대한 손상차손은 현금창출단위에 배분된 영업권의 장부금액을 우선 감소시키고, 그 다음 현금창출단위에 속하는 다른 자산 각각의 장부금액에 비례하여 자산의 장부금액을 감소시키고 있습니다. 영업권에 대해 인식한 손상차손은 후속기간에 환입할 수 없습니다. 매 보고기간말에 영업권을 제외한 자산에 대해 과거기간에 인식한 손상차손이 더 이상 존재하지 않거나 감소된 것을 시사하는 징후가 있는지를 검토하고 직전 손상차손의 인식시점 이후 회수가능액을 결정하는 데 사용된 추정치에 변화가 있는 경우에만 환입합니다. 손상차손환입으로 증가된 장부금액은 과거에 손상차손을 인식하기 전 장부금액의 감가상각 또는 상각 후 잔액을 초과할 수 없습니다.

(12) 금융부채

(가) 분류 및 측정

모든 금융부채는 다음을 제외하고는 후속적으로 상각후원가로 측정되도록 분류합니다.

- 당기손익-공정가치 측정 금융부채: 파생상품부채를 포함한 이러한 부채는 후속적으로 공정가치로 측정합니다.
- 금융자산의 양도가 제거 조건을 충족하지 못하거나 지속적 관여 접근법이 적용되는 경우에 생기는 금융부채: 이러한 금융부채는 주식 2.(4).5)의 내용을 적용하여 측정합니다.
- 금융보증계약: 최초 인식시 공정가치로 측정되며, 이후에 이러한 계약의 발행자는 해당 계약을 후속적으로 다음 중 큰 금액으로 측정합니다.
 - 기대신용손실에 따라 산정한 손실총당금
 - 최초 인식금액에서 기업회계기준서 제1115호에 따라 인식한 이익누계액을 차감한 금액
- 시장이자율보다 낮은 이자율로 대출하기로 한 약정: 최초 인식 후에 이러한 약정의 발행자는 후속적으로 해당 약정을 다음 중 큰 금액으로 측정합니다.
 - 기대신용손실에 따라 산정한 손실총당금
 - 최초 인식금액에서 기업회계기준서 제1115호에 따라 인식한 이익누계액을 차감한 금액
- 기업회계기준서 제1103호를 적용하는 사업결합에서 취득자가 인식하는 조건부대가: 이러한 조건부 대가는 후속적으로 당기손익-공정가치로 측정합니다.

(나) 제거

금융부채는 계약상 의무가 이행, 취소 또는 만료되어 소멸되거나 기존 금융부채의 조건이 실질적으로 변경된 경우에 재무상태표에서 제거됩니다.

(13) 종업원급여

(가) 단기종업원급여

종업원이 관련 근무용역을 제공한 보고기간말부터 12개월 이내에 결제될 단기종업원급여는 근무용역과 교환하여 지급이 예상되는 금액을 근무용역이 제공된 때에 당기손익으로 인식하고 있습니다. 단기종업원급여는 할인하지 않은 금액으로 측정하고 있습니다.

(나) 기타장기종업원급여

종업원이 관련 근무용역을 제공한 보고기간말부터 12개월 이내에 지급되지 않을 기타장기종업원급여는 당기와 과거기간에 제공한 근무용역의 대가로 획득한 미래의 급여액을 현재가치로 할인하고 있습니다. 재측정에 따른 변동은 발생한 기간에 당기손익으로 인식하고 있습니다.

(다) 퇴직급여: 확정급여제도

보고기간 말 현재 확정급여제도와 관련된 확정급여부채는 확정급여채무의 현재가치에서 사외적립자산의 공정가치를 차감하여 인식하고 있습니다.

확정급여부채는 매년 독립적인 계리사에 의해 예측단위적립방식으로 계산되고 있습니다. 확정급여채무의 현재가치에서 사외적립자산의 공정가치를 차감하여 산출된 순액이 자산일 경우, 제도로부터 환급받거나 제도에 대한 미래기여금이 절감되는 방식으로 이용가능한 경제적 효익의 현재가치를 한도로 자산을 인식하고 있습니다.

순확정급여부채의 재측정요소는 보험수리적손익, 순확정급여부채의 순이자에 포함된 금액을 제외한 사외적립자산의 수익 및 순확정급여부채의 순이자에 포함된 금액을 제외한 자산 인식상한효과의 변동으로 구성되어 있으며, 즉시 기타포괄손익으로 인식됩니다. 당사는 순확정급여부채(자산)의 순이자를 순확정급여부채(자산)에 연차보고기간 초에 결정된 할인율을 곱하여 결정되며 보고기간 동안 기여금 납부와 급여지급으로 인한 순확정급여부채(자산)의 변동을 고려하여 결정하고 있습니다. 확정급여제도와 관련된 순이자비용과 기타비용은 당기손익으로 인식됩니다.

제도의 개정이나 축소가 발생하는 경우, 과거근무에 대한 효익의 변동이나 축소에 따른 손익은 즉시 당기손익으로 인식하고 있습니다. 당사는 확정급여제도의 정산이 일어나는 때에 정산으로 인한 손익을 인식하고 있습니다.

(14) 충당부채

충당부채는 과거사건의 결과로 존재하는 현재의무(법적 또는 의제의무)로서, 당해 의무를 이행하기 위하여 경제적효익을 갖는 자원이 유출될 가능성이 높으며 그 의무의 이행에 소요되는 금액을 신뢰성 있게 추정할 수 있는 경우에 인식하고 있습니다.

충당부채로 인식하는 금액은 관련된 사건과 상황에 대한 불가피한 위험과 불확실성을 고려하여 현재의무를 보고기간말에 이행하기 위하여 소요되는 지출에 대한 최선의 추정치입니다. 화폐의 시간가치 효과가 중요한 경우 충당부채는 의무를 이행하기 위하여 예상되는 지출액의 현재가치로 평가하고 있습니다.

충당부채를 결제하기 위해 필요한 지출액의 일부 또는 전부를 제3자가 변제할 것이 예상되는 경우 이행한다면 변제를 받을 것이 거의 확실하게 되는 때에 한하여 변제금액을 인식하고 별도의 자산으로 회계처리하고 있습니다.

매 보고기간말마다 충당부채의 잔액을 검토하고, 보고기간말 현재 최선의 추정치를 반영하

여 조정하고 있습니다. 의무이행을 위하여 경제적효익이 내재된 자원이 유출될 가능성이 더 이상 높지 아니한 경우에는 관련 충당부채를 환입하고 있습니다.

충당부채는 최초 인식과 관련 있는 지출에만 사용하고 있습니다.

(15) 외화

당사의 재무제표 작성에 있어서 기능통화 외의 통화(외화)로 이루어진 거래는 거래일의 환율을 적용하여 기록하고 있습니다. 매 보고기간 말에 화폐성 외화항목은 보고기간 말의 마감환율로 환산하고 있습니다. 공정가치로 측정하는 비화폐성 외화항목은 공정가치가 결정된 날의 환율로 환산하고, 역사적원가로 측정하는 비화폐성항목은 거래일의 환율로 환산하고 있습니다.

화폐성항목의 결제시점에 생기는 외환차이와 화폐성항목의 환산으로 인해 발생한 외환차이는 모두 당기손익으로 인식하고 있습니다.

비화폐성항목에서 발생한 손익을 기타포괄손익으로 인식하는 경우에는 그 손익에 포함된 환율변동효과도 기타포괄손익으로 인식하고, 당기손익으로 인식하는 경우에는 환율변동효과도 당기손익으로 인식하고 있습니다.

(16) 납입자본

보통주는 자본으로 분류하며 자본거래와 직접 관련되어 발생하는 증분원가는 세금효과를 반영한 순액으로 자본에서 차감하고 있습니다.

당사가 자기지분상품을 재취득하는 경우에 이러한 지분상품은 자기주식의 과목으로 자본에서 직접 차감하고 있습니다. 자기지분상품을 매입 또는 매도하거나 발행 또는 소각하는 경우의 손익은 당기손익으로 인식하지 아니합니다. 당사가 자기주식을 취득하여 보유하는 경우 지급하거나 수취한 대가는 자본에서 직접 인식하고 있습니다.

(17) 수익

(가) 재화 및 용역의 제공

당사는 기준서 제1115호 '고객과의 계약에서 생기는 수익'에 따라 5단계 수익인식모형(① 계약 식별 → ② 수행의무 식별 → ③ 거래가격 산정 → ④ 거래가격을 수행의무에 배분 → ⑤ 수행의무 이행 시 수익 인식)을 적용하여 수익을 인식합니다.

(나) 변동대가

당사는 받을 권리를 갖게 될 대가를 더 잘 예측할 것으로 예상하는 기댓값 방법을 사용하여 변동 대가를 추정하고, 반품기한이 경과할 때 이미 인식한 누적 수익금액 중 유의적인 부분을 되돌리지 않을 가능성이 매우 높은 금액까지만 변동대가를 거래가격에 포함하여 수익을 인식합니다. 기업이 받았거나 받을 대가 중에서 권리를 갖게 될 것으로 예상하지 않는 금액은 환불부채로 인식하고, 고객이 반품 권리를 행사할 때 고객으로부터 제품을 회수할 권리를 가지므로 그 자산을 환불자산으로 인식하고 해당 금액만큼 매출원가를 조정합니다. 제품을 회수할 권리는 제품의 과거 장부금액에서 제품을 회수하는데 드는 원가를 차감하여 측정합니다.

(다) 거래가격의 배분

당사는 하나의 계약에서 식별된 여러 수행의무에 상대적 개별 판매가격을 기초로 거래가격을 배분합니다. 각 수행의무의 개별 판매가격을 추정하기 위하여 '시장평가 조정 접근법' 등을 사용합니다.

(18) 금융수익과 비용

금융수익은 금융자산을 포함한 투자로부터의 이자수익, 배당수익, 처분손익, 당기손익-공정가치측정 금융상품의 공정가치 변동을 포함하고 있습니다. 이자수익은 기간의 경과에 따라 유효이자율법을 적용하여 당기손익으로 인식하며, 배당수익은 주주로서 배당을 받을 권리가 확정되는 시점에 수익을 인식하고 있습니다.

금융비용은 차입금에 대한 이자비용을 포함하고 있습니다. 차입금에 대한 이자비용은 유효이자율법을 적용하여 기간의 경과에 따라 당기손익으로 인식하고 있습니다.

(19) 법인세

법인세비용은 당기법인세와 이연법인세로 구성되어 있으며, 기타포괄손익이나 자본에 직접 인식되는 거래에서 발생하는 세액을 제외하고는 당기손익으로 인식하고 있습니다.

(가) 당기법인세

당기법인세는 당기의 과세소득을 기초로 산정하고 있습니다. 과세소득은 포괄손익계산서상의 법인세비용차감전순이익에서 다른 과세기간에 가산되거나 차감될 손익 및 비과세항목이나 손금불인정항목을 제외하므로 포괄손익계산서상 손익과 차이가 있습니다. 당사의 당기법인세와 관련된 미지급법인세는 제정되었거나 실질적으로 제정된 세율을 사용하여 계산하고 있습니다.

(나) 이연법인세

이연법인세자산과 이연법인세부채를 측정할 때에는 보고기간말에 당사가 관련 자산과 부채의 장부금액을 회수하거나 결제할 것으로 예상되는 방식에 따른 세효과를 반영하고 있습니다. 종속기업, 관계기업 및 공동기업 투자지분에 관한 가산할 일시적차이에 대해서는 당사가 일시적차이의 소멸시점을 통제할 수 있으며, 예측가능한 미래에 일시적차이가 소멸하지 않을 가능성이 높은 경우를 제외하고는 모두 이연법인세부채를 인식하고 있습니다. 또한, 차감할 일시적차이로 인하여 발생하는 이연법인세자산은 일시적차이가 예측가능한 미래에 소멸할 가능성이 높고, 일시적차이가 사용될 수 있는 기간에 과세소득이 발생할 가능성이 높은 경우에 인식하고 있습니다.

이연법인세자산의 장부금액은 매 보고기간말에 검토하고, 이연법인세자산으로 인한 혜택이 사용되기에 충분한 과세소득이 발생할 가능성이 더 이상 높지 않은 경우 이연법인세자산의 장부금액을 감소시키고 있습니다.

이연법인세자산과 부채는 보고기간말 제정되었거나 실질적으로 제정된 세법에 근거하여 당해 자산이 실현되거나 부채가 지급될 보고기간에 적용될 것으로 기대되는 세율을 사용하여 측정하고 있습니다.

이연법인세자산과 부채는 동일 과세당국이 부과하는 법인세이고, 당사가 인식된 금액을 상계할 수 있는 법적 권한을 가지고 있으며 당기법인세부채와 자산을 순액으로결제할 의도가 있는 경우에만 상계하고 있습니다. 배당금 지급에 따라 추가적으로 발생하는 법인세비용이 있다면 배당금 지급과 관련한 부채가 인식되는 시점에 인식하고 있습니다.

(20) 주당이익

당사는 보통주 기본주당이익과 희석주당이익을 당기순손익에 대하여 계산하고 포괄손익계산서에 표시하고 있습니다. 기본주당이익은 보통주에 귀속되는 당기순손익을 보고기간 동안에 유통된 보통주식수를 가중평균한 주식수로 나누어 계산하고 있습니다. 희석주당이익은 전환사채 등 모든 희석화 효과가 있는 잠재적 보통주의 영향을 고려하여 보통주에 귀속되는 당기순손익 및 가중평균유통보통주식수를 조정하여 계산하고 있습니다.

(21) 리스

(가) 리스제공자

당사가 리스제공자인 경우 운용리스에서 생기는 리스수익은 리스기간에 걸쳐 정액기준으로 인식합니다. 운용리스 체결 과정에서 부담하는 리스개설직접원가를 기초자산의 장부금액에 더하고 리스료 수익과 같은 기준으로 리스기간에 걸쳐 비용으로 인식합니다. 각 리스된 자산은 재무상태표에서 그 특성에 기초하여 표시하였습니다.

(나) 리스이용자

당사는 사무실, 장비, 자동차, 사무실 비품 등을 리스하고 있습니다.

계약에는 리스요소와 비리스요소가 모두 포함될 수 있습니다. 당사는 상대적 개별 가격에 기초하여 계약 대가를 리스요소와 비리스요소에 배분하였습니다. 그러나 당사는 자동차 및 비품 리스의 경우 리스요소와 비리스요소를 분리하지 않고 하나의 리스요소로 회계처리하는 실무적 간편법을 적용하였습니다.

당사는 계약이 집행가능한 기간 내에서 해지불능기간에 리스이용자가 연장선택권을 행사할 것이 상당히 확실한 경우의 그 대상기간과 종료선택권을 행사하지 않을 것이 상당히 확실한 경우의 그 대상기간을 포함하여 리스기간을 산정합니다. 당사는 리스이용자와 리스제공자가 각각 다른 당사자의 동의 없이 종료할 수 있는 권리가 있는 경우 계약을 종료할 때 부담할 경제적 불이익을 고려하여 집행가능한 기간을 산정합니다.

리스에서 생기는 자산과 부채는 최초에 현재가치기준으로 측정합니다. 리스부채는 다음 리스료의 순현재가치를 포함합니다.

- 받을 리스 인센티브를 차감한 고정리스료(실질적인 고정리스료 포함)
- 개시일 현재 지수나 요율을 사용하여 최초 측정된, 지수나 요율(이율)에 따라 달라지는 변동 리스료
- 잔존가치보증에 따라 당사(리스이용자)가 지급할 것으로 예상되는 금액
- 당사(리스이용자)가 매수선택권을 행사할 것이 상당히 확실한 경우에 그 매수선택권의 행사 가격
- 리스기간이 당사(리스이용자)의 종료선택권 행사를 반영하는 경우에 그 리스를 종료하기 위하여 부담하는 금액

리스의 내재이자율을 쉽게 산정할 수 있는 경우 그 이자율로 리스료를 할인합니다. 내재이자율을 쉽게 산정할 수 없는 경우에는 리스이용자가 비슷한 경제적 환경에서 비슷한 기간에 걸

쳐 비슷한 담보로 사용권자산과 가치가 비슷한 자산을 획득하는 데 필요한 자금을 차입한다면 지급해야 할 이자율인 리스이용자의 증분차입이자율을 사용합니다.

각 리스료는 리스부채의 상환과 금융원가로 배분합니다. 금융원가는 각 기간의 리스부채 잔액에 대하여 일정한 기간 이자율이 산출되도록 계산된 금액을 리스기간에 걸쳐 당기손익으로 인식합니다.

사용권자산은 다음 항목들로 구성된 원가로 측정합니다.

- 리스부채의 최초 측정금액
- 받은 리스 인센티브를 차감한 리스개시일이나 그 전에 지급한 리스료
- 리스이용자가 부담하는 리스개설직접원가
- 복구원가의 추정치

사용권자산은 리스개시일부터 사용권자산의 내용연수 종료일과 리스기간 종료일 중 이른 날까지의 기간동안 감가상각합니다. 당사가 매수선택권을 행사할 것이 상당히 확실한 (reasonably certain) 경우 사용권자산은 기초자산의 내용연수에 걸쳐 감가상각합니다.

당사는 단기리스와 모든 소액자산 리스와 관련된 리스료는 정액 기준에 따라 당기손익으로 인식합니다. 단기리스는 매수선택권 없이 리스기간이 12개월 이하인 리스이며, 소액리스자산은 소액의 정수기 등의 비품으로 구성되어 있습니다.

(22) 동일지배 하의 사업결합

동일지배 하에 있는 기업간 사업결합은 장부금액법으로 회계처리 됩니다. 사업결합으로 이전받는 자산과 부채는 지배기업의 재무제표에 포함된 장부금액으로 측정하나, 재무제표가 작성되지 않는 경우에는 피취득자의 재무제표상 자산과 부채의 장부가액으로 측정하고 있습니다. 또한 이전받는 자산과 부채의 장부금액과 관련 기타포괄손익누계액의 합계액과 이전대가의 차이는 기타자본항목으로 반영하고 있습니다.

3. 중요한 회계추정 및 가정

재무제표 작성에는 미래에 대한 가정 및 추정이 요구되며 경영진은 당사의 회계정책을 적용하기 위해 판단이 요구됩니다. 추정 및 가정은 지속적으로 평가되며, 과거 경험과 현재의 상황에 비추어 합리적으로 예측가능한 미래의 사건을 고려하여 이루어집니다. 이러한 회계추정은 실제 결과와는 상당히 다를 수 있습니다.

다음 회계연도에 자산 및 부채 장부금액의 조정에 영향을 미칠 수 있는 경영진 판단과 유의적 위험에 대한 추정 및 가정은 다음과 같습니다. 일부 항목에 대한 유의적인 판단 및 추정에 대한 추가적인 정보는 개별 주석에 포함되어 있습니다.

(1) 이연법인세자산

이연법인세 자산이 인식될 수 있는 범위는 차감할일시적 차이와 세무상 결손금이월액 등을 사용할 수 있는 미래과세소득이 발생할가능성에 대한 평가에 기초합니다. 또한, 다양한 과세당국에서 법적 또는 경제적 한계나 불확실성의 영향을 평가할 때 유의적인 판단이 필요합니다.

(2) 금융상품의 공정가치

경영진은 금융상품(활성시장의 공시가격을 사용하지 않는 경우)과 비금융자산의 공정가치를 결정하기 위하여 다양한 가치평가기법을 사용합니다. 가치평가기법에는 시장참여자가 금융상품의 가격을 결정하는 방법과 일관성 있는 추정치 및 가정을 개발하는 것이 포함됩니다. 경영진은 가능한 한 관측가능한 데이터를 사용하지만 관측가능한 데이터의 사용이 불가능한 경우 사용가능한 최선의 정보를 이용합니다. 추정된 공정가치는 보고일자에 정상거래를 통하여 실현된 실제 가격과 다를 수 있습니다.

(3) 금융자산의 손상

금융자산의 손실충당금은 부도위험 및 기대손실을 등에 대한 가정에 기초하여 측정됩니다. 당사는 이러한 가정의 설정 및 손상모델에 사용되는 투입변수의 선정에 있어서 회사의 과거 경험, 현재 시장 상황, 재무보고일 기준의 미래전망정보 등을 고려하여 판단합니다.

(4) 순확정급여부채

순확정급여채무에 관한 경영진의 추정치는 물가상승률, 사망률, 할인율 및 예상되는 미래의 급여인상과 같은 여러 중요한 기본적 가정에 기초합니다. 이러한 가정의 변동은 확정급여채무 금액과 연간 확정급여비용금액에 유의적인 영향을 미칠 수 있습니다.

4. 금융상품의 공정가치

(1) 당기말과 전기말 현재 금융상품의 종류별 장부금액과 공정가치는 다음과 같습니다.

(단위: 천원)				
구 분	당기말		전기말	
	장부금액	공정가치	장부금액	공정가치
금융자산:				
현금및현금성자산	28,259,899	28,259,899	16,794,432	16,794,432
단기금융상품	5,050,000	5,050,000	11,050,000	11,050,000
당기손익-공정가치측정금융자산	5,867,795	5,867,795	10,963,801	10,963,801
매출채권	59,630,341	59,630,341	50,963,270	50,963,270
기타금융자산(유동)	219,381	219,381	478,679	478,679
기타포괄손익-공정가치측정금융자산	8,096,168	8,096,168	9,186,284	9,186,284
장기금융상품	91,509	91,509	98,494	98,494
기타금융자산(비유동)	2,003,663	2,003,663	449,936	449,936
금융자산 합계	109,218,756	109,218,756	99,984,896	99,984,896
금융부채:				
매입채무	14,474,005	14,474,005	11,867,062	11,867,062
단기차입부채	15,000,000	15,000,000	15,308,250	15,308,250
기타금융부채(유동)	28,128,168	28,128,168	22,142,593	22,142,593
기타금융부채(비유동)	577,792	577,792	551,247	551,247
금융부채 합계	58,179,965	58,179,965	49,869,152	49,869,152

(2) 공정가치 서열체계

당사는 공정가치로 측정되는 금융상품에 대하여 공정가치 측정에 사용된 투입변수에 따라 다음과 같은 공정가치 서열체계로 분류하고 있습니다.

- 측정일에 동일한 자산이나 부채에 대해 접근할 수 있는 활성시장의 (조정하지 않은) 공시가격 (수준 1)
- 수준 1의 공시가격 외에 자산이나 부채에 대해 직접적으로나 간접적으로 관측할 수 있는 투입 변수 (수준 2)
- 자산이나 부채에 대한 관측할 수 없는 투입변수 (수준 3)

(3) 금융상품의 수준별 공정가치

당기말과 전기말 현재 당사의 금융상품의 공정가치 서열체계 구분은 다음과 같습니다.

① 당기말

(단위: 천원)				
구분	수준 1	수준 2	수준 3	합계
당기손익-공정가치측정금융자산	-	1,405,078	4,462,717	5,867,795
기타포괄손익-공정가치측정금융자산	5,294,803	-	2,801,365	8,096,168
합계	5,294,803	1,405,078	7,264,082	13,963,963

② 전기말

(단위: 천원)				
구분	수준 1	수준 2	수준 3	합계
당기손익-공정가치측정금융자산	-	9,173,023	1,790,778	10,963,801
기타포괄손익-공정가치측정금융자산	6,172,974	-	3,013,310	9,186,284
합계	6,172,974	9,173,023	4,804,088	20,150,085

(4) 공정가치 측정치의 서열체계 수준 간 이동

당사는 공정가치 서열체계의 수준 간 이동을 발생시킨 사건이나 상황의 변동이 일어난 날짜에 인식합니다. 각 공정가치 서열체계의 수준 간 이동 내역은 다음과 같습니다.

① 수준 1과 수준 2간의 이동 내역

당기 중 수준 1과 수준 2간의 대체는 없습니다.

② 수준 3의 변동 내역

- 당기

(단위: 천원)						
내용	기초	취득	처분	평가	대체	기말
지분증권	3,013,310	2,299,986	-	(211,932)	(2,300,000)	2,801,364
채무증권	1,790,778	371,940	-	-	2,300,000	4,462,718
합계	4,804,088	2,671,926	-	(211,932)	-	7,264,082

- 전기

(단위: 천원)						
내용	기초	취득	처분	평가	대체	기말
지분증권	3,117,305	500,000	-	(603,995)	-	3,013,310
채무증권	490,966	1,500,002	-	(200,190)	-	1,790,778
합계	3,608,271	2,000,002	-	(804,185)	-	4,804,088

(5) 가치평가기법 및 투입변수

당사는 공정가치 서열체계에서 수준 3으로 분류되는 주요 지분증권의 공정가치측정치에 대해 다음의 가치평가기법과 투입변수를 사용하고 있습니다.

(단위: 천원)					
당기말	공정가치	수준	가치평가기법	투입변수	수준3 투입변수
기타포괄손익-공정가치 측정 지분상품					
지분증권	2,103,960	3	현재가치기법	영구성장률	0.00%
				할인률	18.31%

5. 매출액과 매출원가

(1) 부문별 정보

당사는 한국채택국제회계기준 제1108호(영업부문)에 따른 보고부문이 단일 부문이므로 부문별 정보를 공시하지 않습니다. 당사의 최고경영의사결정자가 정기적으로 검토하는 보고자료는 재무제표와 일관된 방법으로 측정됩니다.

(2) 수익의 원천

(단위: 천원)		
구분	당기	전기
고객과의 계약에서 생기는 수익	220,890,271	191,004,618
이외수익- 투자부동산임대수익	157,700	160,703
합계	221,047,971	191,165,321

(3) 고객과의 계약에서 생기는 수익을 주요 지리적 시장과 주요 유형 및 수익인식 시기에 따라 구분한 내역은 다음과 같습니다.

(단위: 천원)		
구분	당기	전기
주요 지리적 시장:		
국내	215,041,185	184,568,466
국외	5,849,086	6,436,152
합계	220,890,271	191,004,618

주요 유형별:		
제품	206,315,310	174,363,482
상품	14,056,235	14,592,136
라이선스	518,726	2,049,000
합계	220,890,271	191,004,618
수익인식시기:		
한 시점에 이행	220,618,021	188,955,618
기간에 걸쳐 이행	272,250	2,049,000
합계	220,890,271	191,004,618

(4) 당기와 전기 중 매출원가의 세부내역은 다음과 같습니다.

(단위: 천원)		
구분	당기	전기
제품매출원가	77,994,759	62,890,973
상품매출원가	9,870,400	10,393,743
합계	87,865,159	73,284,716

(5) 당기말과 전기말 현재 수취채권과 계약부채는 다음과 같습니다.

(단위: 천원)		
구분	당기말	전기말
매출채권 및 기타채권에 포함되어 있는 수취채권	59,630,341	50,963,270
계약부채(*)	1,560,619	1,242,985

(*) 당사는 고객으로부터 선수취한 금액을 계약부채로 인식하고 있습니다.

(6) 당기와 전기 중 단일 외부고객으로부터 당사 전체 매출액의 10%를 상회하는 내역은 다음과 같습니다

(단위: 천원)		
구분	당기	전기
고객(가)	34,911,346	26,462,420

6. 범주별 금융상품

(1) 당기말과 전기말 현재 범주별 금융상품 내역은 다음과 같습니다.

① 금융자산

(단위: 천원)		
구분	당기말	전기말
당기손익-공정가치 측정 금융자산	5,867,795	10,963,801

기타포괄손익-공정가치 측정 금융자산	8,096,168	9,186,284
상각후원가 측정 금융자산		
현금및현금성자산	28,259,899	16,794,432
단기금융상품	5,050,000	11,050,000
장기금융상품	91,509	98,494
매출채권	59,630,341	50,963,270
기타금융자산(유동)	219,381	478,679
기타금융자산(비유동)	2,003,663	449,936
합계	109,218,756	99,984,896

② 금융부채

(단위: 천원)		
구분	당기말	전기말
상각후원가 측정 금융부채		
매입채무	14,474,005	11,867,062
단기차입부채	15,000,000	15,308,250
기타금융부채(유동)	28,056,994	22,037,443
기타금융부채(비유동)	577,792	551,247
합계	58,108,791	49,764,002

(2) 당기와 전기 중 범주별 금융상품 관련 손익은 다음과 같습니다.

① 당기

(단위: 천원)							
구분	평가손익 -기타포괄손익	평가/처분손익 - 당기손익	손상차손 (환입)	이자수익 (비용)	배당수익	외환손익	합계
금융자산:							
당기손익-공정가치측정 금융자산	-	598,897	-	-	-	-	598,897
기타포괄손익-공정가치 측정 금융자산(*)	(724,757)	-	-	-	25,829	-	(698,928)
상각후원가 측정 금융자산	-	322,787	(301,166)	571,635	-	27,245	620,501
금융부채:							
상각후원가 측정 금융부채	-	-	-	(14,804)	-	(107,068)	(121,872)
합계	(724,757)	921,684	(301,166)	556,831	25,829	(79,823)	398,598

(*) 기타포괄손익-공정가치측정 금융자산의 평가손익은 법인세비용 반영 후 기타포괄손익으로 계상하였습니다.

② 전기

(단위: 천원)							
구분	평가손익 -기타포괄손익	평가/처분손익 - 당기손익	손상차손 (환입)	이자수익 (비용)	배당수익	외환손익	합계
금융자산:							

당기손익-공정가치측정 금융자산	-	(913,653)	-	-	-	-	(913,653)
기타포괄손익-공정가치 측정 금융자산(*)	(3,896,174)	-	-	-	46,940	-	(3,849,234)
상각후원가 측정 금융자산	-	24,104	(2,699,312)	449,454	-	(180,428)	(2,406,182)
금융부채:							
상각후원가 측정 금융부채	-	-	-	(13,755)	-	98,161	84,406
합계	(3,896,174)	(889,549)	(2,699,312)	435,699	46,940	(82,267)	(7,084,663)

(*) 기타포괄손익-공정가치 측정 금융자산의 평가손익은 법인세비용 반영 후 기타포괄손익으로 계상하였습니다.

7. 현금 및 현금성자산

당기말과 전기말 현재 현금및현금성자산의 구성내역은 다음과 같습니다.

(단위: 천원)		
구분	당기말	전기말
보유현금	11,693,964	10,343,174
단기은행예치금	16,565,935	6,451,258
합계	28,259,899	16,794,432

8. 금융자산

(1) 당기손익-공정가치 측정 금융자산의 구성내역과 당기손익으로 인식된 금액은 다음과 같습니다.

① 당기손익-공정가치 측정 금융자산 내역

(단위: 천원)				
구분	당기말		전기말	
	유동	비유동	유동	비유동
MMF 등	-	-	664,696	-
복합금융상품(ELB, 채권형 상품, 전환상환우선주)	1,405,078	3,800,002	8,508,327	1,500,002
조합출자금	-	662,716	-	290,776
합계	1,405,078	4,462,718	9,173,023	1,790,778

② 당기손익으로 인식된 금액

(단위: 천원)		
구분	당기	전기
당기손익-공정가치 측정 금융자산 관련 손익	598,897	(913,653)

당기손익-공정가치측정금융자산의 공정가치변동은 포괄손익계산서상 금융수익 및 금융비용으로 표시하고 있습니다.

(2) 기타포괄손익-공정가치 측정 금융자산의 구성내역은 다음과 같습니다.

(단위: 천원)		
구분	당기말	전기말
상장주식	5,294,803	6,172,974
비상장주식	2,801,365	3,013,310
합계	8,096,168	9,186,284

9. 매출채권

(1) 당기말과 전기말 현재 매출채권의 구성내역은 다음과 같습니다.

(단위: 천원)				
구분	당기말		전기말	
	유동	비유동	유동	비유동
매출채권	63,427,787	-	64,470,645	-
손실충당금	(3,797,446)	-	(13,507,375)	-
합계	59,630,341	-	50,963,270	-

(2) 당사는 매출채권에 대해 전체 기간 기대신용손실을 손실충당금으로 인식하는 간편법을 적용합니다. 한편, 당기말과 전기말 현재 매출채권과 손실충당금의 내역은 다음과 같습니다.

(단위: 천원)					
구분	정상	180일 이하	360일 이하	360일 초과	계
당기말:					
기대 손실률	0.2%	46.3%	91.6%	99.1%	6.0%
총 장부금액	58,758,580	1,514,373	1,604,921	1,549,913	63,427,787
손실충당금	(89,450)	(701,893)	(1,470,798)	(1,535,305)	(3,797,446)
매출채권(순액)	58,669,130	812,480	134,123	14,608	59,630,341
전기말:					
기대 손실률	1.7%	46.3%	79.9%	99.7%	21.0%
총 장부금액	50,197,601	2,617,221	802,964	10,852,859	64,470,645
손실충당금	(837,158)	(1,210,919)	(641,389)	(10,817,909)	(13,507,375)
매출채권(순액)	49,360,443	1,406,302	161,575	34,950	50,963,270

(3) 당기와 전기 중 매출채권의 손실충당금 변동내역은 다음과 같습니다.

(단위: 천원)				
구분	당기		전기	
	유동	비유동	유동	비유동
기초	13,507,375	-	10,808,063	-

대손상각비(환입)	301,166	-	2,699,312	-
매출채권 제각	(10,011,095)	-	-	-
기말	3,797,446	-	13,507,375	-

10. 재고자산

(1) 당기말과 전기말 현재 재고자산의 구성내역은 다음과 같습니다.

(단위: 천원)						
구분	당기말			전기말		
	취득원가	평가총당금	장부금액	취득원가	평가총당금	장부금액
상품	3,774,753	(415,767)	3,358,986	2,513,472	(397,423)	2,116,049
제품	16,041,621	(1,807,117)	14,234,504	11,590,753	(2,580,995)	9,009,758
원재료	8,726,924	(252,309)	8,474,615	6,739,559	(362,022)	6,377,537
부재료	550,274	(29,789)	520,485	581,835	(120,694)	461,141
반제품	1,900,444	-	1,900,444	3,394,636	-	3,394,636
재공품	3,839,275	-	3,839,275	2,060,278	-	2,060,278
미착품	1,606,206	-	1,606,206	1,229,126	-	1,229,126
합계	36,439,497	(2,504,982)	33,934,515	28,109,659	(3,461,134)	24,648,525

(2) 당기와 전기 중 재고자산과 관련하여 인식한 손익은 다음과 같습니다.

(단위: 천원)		
구분	당기	전기
재고자산평가손실(환입)	(963,175)	695,480
재고자산폐기손실(환입)	4,315,497	1,000,202

11. 기타금융자산

당기말과 전기말 현재 기타금융자산의 구성내역은 다음과 같습니다.

(단위: 천원)					
범주	구분	당기말		전기말	
		유동	비유동	유동	비유동
특수관계자	미수금	35,167	-	7,381	-
	대여금	-	4,980,000	398,000	3,663,217
	(대손충당금)	-	(3,480,000)	(398,000)	(3,663,217)
	미수수익	37,370	-	37,370	-
기타	미수금	526,622	-	813,706	-
	(대손충당금)	(379,778)	-	(379,778)	-
	대여금	-	-	139,671	-
	(대손충당금)	-	-	(139,671)	-

	미수수익	-	-	10,488	-
	(대손충당금)	-	-	(10,488)	-
	보증금	-	503,663	-	449,936
	합계	219,381	2,003,663	478,679	449,936

12. 기타자산

당기말과 전기말 현재 기타자산의 구성내역은 다음과 같습니다.

(단위: 천원)				
구분	당기말		전기말	
	유동	비유동	유동	비유동
선급금	1,152,995	-	812,479	-
선급비용	197,288	181,256	176,204	191,073
반환재고회수권(*)	55,705	-	91,115	-
합계	1,405,988	181,256	1,079,798	191,073

(*) 반품권리가 부여된 제품과 상품 판매분에 대해 반품충당부채를 계상할 때, 고객에게서 제품 및 상품을 회수할 권리를 인식한 금액입니다(주석 22 참조).

13. 종속기업과 관계기업

(1) 당기말과 전기말 현재 종속기업 및 관계기업 투자의 내역은 다음과 같습니다.

(단위: 천원)						
구분	회사	소재지	당기말		전기말	
			소유지분율	장부금액	소유지분율	장부금액
종속기업	안국바이오진단(주)(*1)	한국	60.10%	-	60.10%	-
	안국뉴팜(주)(*2)	한국	92.59%	-	92.59%	-
	(주)메디페르(*3)	한국	-	-	100.00%	-
	소계			-		-
관계기업	안국건강(주)	한국	29.98%	943,754	29.98%	943,754
	프리즘스케어피에프브이(주)	한국	22.50%	2,250,000	22.50%	2,250,000
	프리즘스케어자산관리(주)	한국	25.00%	12,500	25.00%	12,500
	머스트바이오(주)(*4)	한국	13.49%	105,000	14.10%	105,000
	(주)피코이노베이션(*5)	한국	6.70%	3,500,000	7.34%	3,500,000
	소계			6,811,254		6,811,254
합계				6,811,254		6,811,254

(*1) 당기 이전에 전액 손상차손을 인식하였습니다.

(*2) 당기 이전에 전액 손상차손을 인식하였습니다.

(*3) 당기 중 당사는 종속기업인 (주)메디페르를 흡수합병하였습니다.

(*4) 당기말 현재 보통주 기준 당사의 지분율은 22.83%이며, 의결권이 부여된 전환상환우선주를 포함할 경우 당사의 지분율은 13.49%입니다. 한편, 당사는 피투자회사의 주주 구성 및 당사와의 주요사업관계 등을 고려할 경우 당사가 피투자회사에 대해 유의적인 영향력을 보유하고 있다고 판단하여 관계기업으로 분류하였습니다.

(*5) 당사의 지분율은 20% 미만이나 경영의사결정에 참여할 수 있어 유의적인 영향력을 보유하고 있다고 판단하여 관계기업으로 분류하였습니다.

(2) 당기와 전기 중 종속기업과 관계기업 투자의 변동내역은 다음과 같습니다.

(단위: 천원)		
구분	당기	전기
기초	6,811,254	5,586,026
취득	-	1,500,000
처분	-	-
대체	-	-
손상차손	-	(274,772)
기말	6,811,254	6,811,254

(3) 당기말과 전기말 현재 종속기업과 관계기업에 대한 주요 재무정보는 다음과 같습니다.

① 당기말

(단위: 천원)							
구분	회사	자산	부채	자본	매출	당기순손익	총포괄손익
종속기업	안국바이오진단(주)	2,981,178	3,612,095	(630,917)	3,763,166	(692,212)	(690,946)
	안국뉴팜(주)	8,113,891	9,226,428	(1,112,537)	11,330,660	(173,334)	(208,231)
	(주)메디페르(*)	-	-	-	67,718	(395)	(395)
관계기업	안국건강(주)	36,003,681	8,616,973	27,386,708	37,602,946	(1,719,853)	(1,848,682)
	프리즘스퀘어피에프브이(주)	196,128,556	199,696,764	(3,568,208)	126,645,810	(3,676,210)	(3,676,210)
	프리즘스퀘어자산관리(주)	476,694	55,340	421,354	480,000	(143,116)	(143,116)
	머스트바이오(주)	19,121,879	28,860,238	(9,738,359)	-	(4,888,459)	(4,888,459)
	(주)피코이노베이션	100,072,374	60,441,394	39,630,980	5,116,654	(9,237,042)	(9,278,731)

(*) (주)메디페르의 주요재무정보는 합병 전까지의 금액으로 산정하였습니다.

② 전기말

(단위: 천원)							
구분	회사	자산	부채	자본	매출	당기순손익	총포괄손익
종속기업	안국바이오진단(주)	3,325,207	3,265,178	60,029	5,090,772	12,428	37,783
	안국뉴팜(주)	8,846,665	9,750,971	(904,306)	11,642,973	90,134	85,240
	(주)메디페르	588,001	547,689	40,312	1,201,961	3,490	3,490
관계기업	안국건강(주)	37,969,382	8,733,992	29,235,390	37,944,259	568,010	881,986
	프리즘스퀘어피에프브이(주)	96,589,780	96,481,778	108,002	81,805,905	(2,748,803)	(2,748,803)
	프리즘스퀘어자산관리(주)	617,676	53,206	564,470	480,000	23,682	23,682
	머스트바이오(주)	21,120,088	334,530	20,785,558	-	(4,311,280)	(4,311,280)

	(주)피코이노베이션	97,582,707	53,168,592	44,414,115	36,499	(2,395,389)	(2,378,897)
--	------------	------------	------------	------------	--------	-------------	-------------

14. 유형자산

(1) 당기 중 유형자산 장부금액의 변동내역은 다음과 같습니다.

(단위: 천원)									
구분	토지	건물	건축물	기계장치	차량운반구	집기비품	건설중인자산	사용권자산	합계
기초	17,438,823	12,499,359	4,695,790	5,544,701	117,956	1,450,419	22,711,760	440,002	64,898,810
취득(*)	-	-	317,610	3,810,290	-	248,203	2,042,883	240,875	6,659,861
대체	40,169	17,280	-	544,800	-	-	(544,800)	-	57,449
처분	-	-	(21,098)	(120)	(29,739)	(1,337)	-	(9,168)	(61,462)
감가상각비	-	(512,796)	(545,489)	(2,209,910)	(34,036)	(508,210)	-	(365,591)	(4,176,032)
기말	17,478,992	12,003,843	4,446,813	7,689,761	54,181	1,189,075	24,209,843	306,118	67,378,626
- 취득원가	17,478,992	20,511,840	11,159,983	26,416,073	242,037	4,362,695	24,209,843	723,160	105,104,623
- 상각누계액	-	(8,507,997)	(6,713,170)	(18,671,924)	(187,856)	(3,173,620)	-	(417,042)	(37,671,609)
- 국고보조금	-	-	-	(54,388)	-	-	-	-	(54,388)

(*) 취득금액은 국고보조금 수령액을 차감하고 산정하였습니다. 적격자산인 유형자산에 대해 자본화된 차입원가는 830백만이며, 자본화가능차입원가를 산정하기 위해 사용된 자본화차입이자율은 4.88%입니다.

(2) 전기 중 유형자산 장부금액의 변동내역은 다음과 같습니다.

(단위: 천원)									
구분	토지	건물	건축물	기계장치	차량운반구	집기비품	건설중인자산	사용권자산	합계
기초	17,438,823	13,010,907	5,145,731	5,363,893	126,609	1,784,351	21,972,873	436,580	65,279,767
취득(*)	-	-	85,000	927,700	46,958	224,653	1,891,104	412,348	3,587,763
대체	-	-	-	1,152,217	-	-	(1,152,217)	-	-
처분	-	-	-	(1)	-	-	-	(27,393)	(27,394)
감가상각비	-	(511,548)	(534,941)	(1,899,108)	(55,611)	(558,585)	-	(381,533)	(3,941,326)
기말	17,438,823	12,499,359	4,695,790	5,544,701	117,956	1,450,419	22,711,760	440,002	64,898,810
- 취득원가	17,438,823	20,461,933	11,073,730	25,709,084	421,222	6,951,889	22,711,760	888,680	105,657,121
- 상각누계액	-	(7,962,574)	(6,377,940)	(20,075,729)	(303,266)	(5,501,470)	-	(448,678)	(40,669,657)
- 국고보조금	-	-	-	(88,654)	-	-	-	-	(88,654)

(*) 취득금액은 국고보조금 수령액을 차감하고 산정하였습니다. 적격 자산인 유형자산에 대해 자본화된 차입원가는 521백만이며, 자본화가능차입원가를 산정하기 위해 사용된 자본화차입이자율은 3.38%입니다.

15. 무형자산

(1) 당기말과 전기말 현재 무형자산은 다음과 같습니다.

(단위: 천원)								
구분	당기말				전기말			
	취득원가	상각누계액	손상누계액	장부금액	취득원가	상각누계액	손상누계액	장부금액
산업재산권	331,053	(271,830)	-	59,223	331,053	(213,891)	-	117,162
기타무형자산	5,094,691	(3,629,239)	-	1,465,452	3,974,860	(3,192,299)	-	782,561

회원권	2,517,292	-	(201,954)	2,315,338	2,560,610	-	(201,954)	2,358,656
건설중인자산	391,000	-	-	391,000	821,300	-	-	821,300
합계	8,334,036	(3,901,069)	(201,954)	4,231,013	7,687,823	(3,406,190)	(201,954)	4,079,679

(2) 당기 및 전기 중 무형자산 장부금액의 변동내역은 다음과 같습니다.

① 당기

(단위: 천원)					
구분	산업재산권	기타무형자산	회원권	건설중인자산	합계
기초	117,162	782,561	2,358,656	821,300	4,079,679
취득	-	454,530	-	689,530	1,700,660
대체	-	665,300	-	(1,119,830)	(1,011,130)
손상	-	-	-	-	-
처분	-	-	(43,318)	-	(43,318)
상각비	(57,939)	(436,939)	-	-	(494,878)
기말	59,223	1,465,452	2,315,338	391,000	4,231,013

② 전기

(단위: 천원)					
구분	산업재산권	기타무형자산	회원권	건설중인자산	합계
기초	175,283	942,449	2,310,947	433,900	3,862,579
취득	-	271,010	-	693,700	964,710
대체	-	153,000	153,300	(306,300)	-
손상	-	-	(37,778)	-	(37,778)
처분	-	-	(67,813)	-	(67,813)
상각비	(58,121)	(583,898)	-	-	(642,019)
기말	117,162	782,561	2,358,656	821,300	4,079,679

(3) 당기와 전기 중 연구비로 인식한 금액은 다음과 같습니다.

(단위: 천원)		
구분	당기	전기
경상연구개발비	12,202,833	12,910,945

16. 투자부동산

(1) 당기말과 전기말 현재 투자부동산의 내역은 다음과 같습니다.

(단위: 천원)						
구분	당기말			전기말		

	취득원가	상각누계	장부금액	취득원가	상각누계	장부금액
토지	1,038,136	-	1,038,136	1,078,305	-	1,078,305
건물	1,451,461	(419,885)	1,031,576	1,501,368	(416,225)	1,085,143
합계	2,489,597	(419,885)	2,069,712	2,579,673	(416,225)	2,163,448

(2) 당기와 전기 중 투자부동산 장부금액의 변동내역은 다음과 같습니다.

(단위: 천원)		
구분	당기	전기
기초	2,163,448	2,200,982
취득·대체	(57,449)	-
감가상각비	(36,287)	(37,534)
기말	2,069,712	2,163,448
- 취득원가	2,489,598	2,579,674
- 상각누계액	(419,886)	(416,226)

(3) 당기 중 투자부동산에서 발생한 운용리스로부터의 임대수익은 157,700천원(전기: 160,703천원)이며, 임대수익이 발생한 투자부동산과 직접 관련된 운영비용(유지와 보수비용 포함)은 46,457천원(전기: 48,323천원)입니다.

17. 리스

당기말 현재 당사는 건물, 비품 및 차량운반구를 리스하고 있으며, 사용권자산에 대한 법적 소유권은 리스부채에 대한 담보로 리스제공자가 보유하고 있습니다.

(1) 당기말과 전기말 현재 기초자산 유형별 사용권자산의 내역은 다음과 같습니다.

① 당기말

(단위: 천원)				
구분	건물	비품 등	차량운반구	합 계
취득금액	179,080	83,660	460,420	723,160
감가상각누계액	(89,540)	(32,508)	(294,994)	(417,042)
장부금액	89,540	51,152	165,426	306,118

② 전기말

(단위: 천원)				
구분	건물	비품 등	차량운반구	합 계
취득금액	329,233	101,567	457,880	888,680
감가상각누계액	(200,870)	(35,012)	(212,796)	(448,678)
장부금액	128,363	66,555	245,084	440,002

(2) 당기와 전기 중 손익으로 인식된 금액은 다음과 같습니다.

(단위 : 천원)		
구분	당기	전기
사용권자산 감가상각비	365,591	381,533
리스부채 이자비용	14,804	13,755
단기리스 관련 비용	23,433	24,150
소액자산리스 관련 비용	438,549	389,349
합계	842,377	808,787

(3) 당기와 전기 중 리스로 인한 총 현금유출 금액은 다음과 같습니다.

(단위: 천원)		
구분	당기	전기
현금유출액	842,136	806,857

(4) 당기말과 전기말 현재 리스부채의 변동내역은 다음과 같습니다.

(단위: 천원)		
구분	당기말	전기말
기초장부금액	446,874	441,830
증가	240,875	412,348
감소	(9,427)	(27,701)
상환	(380,153)	(393,358)
이자비용	14,803	13,755
기말장부금액	312,972	446,874
인식된 리스부채의 유동분류 :		
1년이내	214,379	268,848
1년초과~5년이내	111,429	195,045
5년초과	-	-
기말 현재 할인되지 않은 리스부채	325,808	463,893
기말 현재 재무상태표에 인식된 리스부채		
유동리스부채	210,901	265,421
비유동리스부채	102,071	181,453
합계	312,972	446,874

18. 기타금융부채

당기말과 전기말 현재 기타금융부채의 구성내역은 다음과 같습니다.

(단위: 천원)					
구분		당기말		전기말	
		유동	비유동	유동	비유동
특수관계자	미지급금	225,566	-	226,666	-
	임대보증금	-	34,000	-	37,000
	금융보증충당부채	71,175	-	105,150	-
기타	미지급금	18,172,530	421,721	13,771,833	289,794
	미지급비용	9,447,996	-	7,773,523	-
	임대보증금	-	20,000	-	43,000
	리스부채	210,901	102,071	265,421	181,453
합계		28,128,168	577,792	22,142,593	551,247

19. 차입금

(1) 당기말과 전기말 현재 차입금의 구성내역은 다음과 같습니다.

(단위: 천원)		
구분	당기말	전기말
유동:		
단기차입금	15,000,000	15,300,000
유동성장기차입금	-	8,250
소계	15,000,000	15,308,250
비유동:		
장기차입금	-	-
소계	-	-
합계	15,000,000	15,308,250

(2) 당기말과 전기말 현재 차입금의 만기 및 이자율 등은 다음과 같습니다.

(단위: 천원)						
구분	내역	차입처	만기일	이자율	당기말	전기말
단기차입금	운영자금	산업은행	-	-	-	3,000,000
	운영자금	하나은행	-	-	-	4,000,000
	운영자금	하나은행	-	-	-	3,300,000
	운영자금	기업은행	2024.04.05	5.31%	5,000,000	5,000,000
	운영자금	농협은행	2024.03.15	5.05%	5,000,000	-
	운영자금	신한은행	2024.03.15	4.04%	5,000,000	-
유동성장기차입금	시설자금	기업은행	-	-	-	8,250
유동부채 소계					15,000,000	15,308,250
비유동부채 소계					-	-

차입금 합계	15,000,000	15,308,250
--------	------------	------------

20. 종업원급여

(1) 당기와 전기 중 비용으로 인식된 종업원급여의 내역은 다음과 같습니다.

(단위: 천원)		
구분	당기	전기
급여	22,448,057	21,659,760
퇴직급여	1,639,099	3,749,038
합계	24,087,156	25,408,798

(2) 당기와 전기 중 확정급여제도와 관련하여 손익으로 인식된 비용은 다음과 같습니다.

(단위: 천원)		
구분	당기	전기
당기근무원가	1,338,268	1,851,856
과거근무원가	-	1,530,338
순이자원가	300,831	366,843
합계	1,639,099	3,749,037

(3) 당기말과 전기말 현재 순확정급여부채의 구성내역은 다음과 같습니다.

(단위: 천원)		
구분	당기말	전기말
확정급여채무의 현재가치	8,439,965	7,232,357
사외적립자산의 공정가치(*)	(993,684)	(605,019)
합계	7,446,281	6,627,338

(*) 당기말 현재 사외적립자산의 공정가치는 기존의 국민연금전환금 73,641천원(전기말: 74,401천원)이 포함된 금액입니다.

(4) 당기와 전기 중 확정급여채무의 변동내역은 다음과 같습니다.

(단위: 천원)		
구분	당기	전기
기초금액	7,232,357	14,030,266
당기근무원가	1,338,268	1,851,856
과거근무원가(*)	-	1,530,338
이자비용	325,266	381,823
재측정요소:		
- 인구통계적가정의 변동으로 인한 보험수리적손익	(40)	135,891

- 재무적가정의 변동으로 인한 보험수리적손익	220,945	(1,093,315)
- 경험적조정으로 인한 보험수리적손익	653,782	(798,328)
제도에서의 지급액:		
- 급여의 지급	(1,330,613)	(8,806,174)
기말금액	8,439,965	7,232,357

(*) 전기 중 당사의 '임원 퇴직금 규정 제정'으로 과거근무원가가 발생하였습니다.

(5) 당기와 전기 중 사외적립자산의 변동내역은 다음과 같습니다.

(단위: 천원)		
구분	당기	전기
기초금액	605,019	624,918
이자수익	24,435	14,979
재측정요소:		
- 사외적립자산의 수익	(8,281)	(5,762)
적립금불입액	488,000	-
제도에서의 지급:		
- 급여의 지급	(115,489)	(29,116)
기말금액	993,684	605,019

(6) 당기말과 전기말 현재 확정급여채무의 평가에 사용된 주요 보험수리적가정은 다음과 같습니다.

구분	당기말	전기말
할인율	4.14%	5.28%
임금상승율	2.00%	2.00%

(7) 당기말 현재 확정급여채무의 가중평균만기는 2.80년입니다.

(8) 당기말 현재 유의적인 각각의 보험수리적가정이 발생가능한 합리적인 범위내에서 변동한다면 확정급여부채에 미치게 될 영향은 다음과 같습니다.

(단위: 천원)		
구분	증가	감소
할인율 1% 변동	(194,234)	206,365
임금상승률 1% 변동	209,329	(200,513)

(9) 당기말 현재 퇴직급여지급액의 만기구성정보는 다음과 같습니다.

(단위: 천원)					
구분	1차 년도	2 - 5차 년도	6 - 10차 년도	11차 년도 이후	합계

지급액	2,372,661	6,703,934	3,437,603	1,074,297	13,588,495
-----	-----------	-----------	-----------	-----------	------------

상기 퇴직급여지급액의 만기구성정보는 당기말 현재 가득된 확정급여채무의 할인전 금액을 기준으로 하여 종업원별 기대잔여근무연수로 분류되었습니다.

(10) 당기말과 전기말 현재 사외적립자산의 구성내역은 다음과 같습니다.

(단위: 천원)		
구분	당기말	전기말
정기예금 등	920,042	530,619
국민연금전환금	73,641	74,400
합계	993,683	605,019

당사가 확정급여제도와 관련하여 차년도 중 납입할 것으로 예상되는 사용자 기여금의 합리적인 추정치는 10백만원입니다.

21. 법인세비용

(1) 당기와 전기 중 법인세비용의 구성요소는 다음과 같습니다.

(단위: 천원)		
구분	당기	전기
당기법인세비용		
당기법인세	807,847	1,047,760
과거기간 당기법인세에 대하여 당기에 인식한 조정사항	989,492	636,858
소계	1,797,339	1,684,618
이연법인세비용		
일시적차이의 발생과 소멸로 인한 이연법인세비용(수익)	1,207,771	(982,174)
당기손익 이외로 인식되는 항목과 관련된 법인세수익	386,421	773,494
소계	1,594,192	(208,680)
법인세비용(수익)	3,391,531	1,475,938

한편, 당사는 기업소득환류세제에 따라 당기 과세소득 중 일정 금액을 투자, 임금증가, 배당 등에 사용하지 않았을 때 세법에서 정하는 바에 따라 산정된 법인세를 추가로 부담해야 합니다. 따라서, 당기말 현재 기업소득환류세제가 시행되는 향후 기간 동안 추정된 과세소득규모와 투자, 임금증가 등의 수준이 실제 결과와 다를 수 있으며, 이로 인하여 법인세 추정에 불확실성이 존재합니다.

(2) 당기와 전기 중 법인세비용과 회계이익의 관계는 다음과 같습니다.

(단위: 천원)		
구분	당기	전기

법인세비용차감전순이익(손실)	7,744,190	3,599,173
적용세율에 따른 세부담액	1,618,536	791,818
법인세 효과:		
세무상 공제되지 않는 수익	(32,394)	(25,842)
세무상 공제되지 않는 비용	2,232,940	140,060
세액공제	(328,393)	(673,904)
과거기간 당기법인세에 대하여 당기에 인식한 조정사항	989,492	636,858
인식하지 않는 일시적차이 등	(465,438)	408,175
세율차이 등	(623,212)	198,773
당기 조정항목	1,772,995	684,120
법인세비용	3,391,531	1,475,938
가중평균세율	43.79%	41.01%

(3) 당기와 전기 중 기타포괄손익으로 인식되는 항목과 관련된 법인세는 다음과 같습니다.

(단위: 천원)						
구분	당기			전기		
	반영 전	법인세효과	반영 후	반영 전	법인세효과	반영 후
기타포괄손익-공정가치측정금융자산평가이익(손실)	(936,913)	201,881	(735,032)	(5,063,011)	1,166,579	(3,896,432)
순확정급여부채 재측정요소	(882,968)	184,540	(698,428)	1,749,990	(393,012)	1,356,978
합계	(1,819,881)	386,421	(1,433,460)	(3,313,021)	773,567	(2,539,454)

(4) 당기와 전기 중 직접 자본에서 가감하는 법인세는 다음과 같습니다.

(단위: 천원)						
구분	당기			전기		
	반영 전	법인세효과	반영 후	반영 전	법인세효과	반영 후
기타포괄손익-공정가치측정금융자산처분이익	12,991	(2,715)	10,276	330	(73)	257

(*) 기타포괄손익-공정가치측정금융자산의 처분에 따라 이익잉여금으로 대체된 금액입니다.

(5) 당기말과 전기말 현재 이연법인세자산(부채)의 변동은 다음과 같습니다.

(단위: 천원)		
구분	당기말	전기말
이연법인세자산		
12개월 후에 결제될 이연법인세자산	5,198,134	4,645,951
12개월 이내에 결제될 이연법인세자산	1,199,658	3,203,483
소계	6,397,792	7,849,434
이연법인세부채		

12개월 후에 결제될 이연법인세부채	(2,901,142)	(2,672,083)
12개월 이내에 결제될 이연법인세부채	(11,642)	(19,134)
소계	(2,912,784)	(2,691,217)
합계	3,485,008	5,158,217
미인식된 이연법인세 합계	(1,903,004)	(2,368,442)
이연법인세자산(부채) 순액	1,582,004	2,789,775

(6) 당기와 전기 중 이연법인세자산(부채)의 변동은 다음과 같습니다.

① 당기

(단위: 천원)				
구분	기초	당기손익	기타포괄손익	기말
대손충당금	2,808,521	(2,069,219)	-	739,302
기타포괄손익-공정가치측정금융자산	(1,041,534)	112,170	201,881	(727,483)
국고보조금	-	99,507	-	99,507
충당부채	496,238	(3,958)	-	492,280
재고자산	726,838	(203,297)	-	523,541
퇴직연금채무	1,384,470	220,361	184,540	1,789,371
유형자산	(2,759,531)	54,784	-	(2,704,747)
건설자금이자	(73,161)	2,973	-	(70,188)
당기손익인식금융자산	146,184	(220,952)	-	(74,768)
종속기업및관계기업손상	790,670	(3,765)	-	786,905
관계사장기대여금	769,276	(41,956)	-	727,320
관계사단기대여금	83,580	(83,580)	-	-
반환재고회수권	(19,134)	7,492	-	(11,642)
무형자산	146,957	(700)	-	146,257
사용권자산	(92,400)	28,421	-	(63,979)
리스부채	93,844	(28,433)	-	65,411
연차충당부채	159,172	12,846	-	172,018
대여금	(29,331)	29,331	-	-
소송충당부채	106,825	(94,285)	-	12,540
이월결손금	-	388,779	-	388,779
이월세액공제	1,460,734	(266,150)	-	1,194,584
합계	5,158,218	(2,059,631)	386,421	3,485,008
미인식 이연법인세자산	(2,368,443)	465,439	-	(1,903,004)
이연법인세자산(부채)	2,789,775	(1,594,192)	386,421	1,582,004

② 전기

(단위: 천원)				
구분	기초	당기손익	기타포괄손익	기말
대손충당금	2,311,932	496,589	-	2,808,521
기타포괄손익-공정가치측정금융자산	(2,204,994)	(3,119)	1,166,579	(1,041,534)

국고보조금	4,082	(4,082)	-	-
총당부채	437,713	58,525	-	496,238
재고자산	608,444	118,394	-	726,838
퇴직연금채무	2,963,217	(1,185,735)	(393,012)	1,384,470
유형자산	(2,894,486)	134,955	-	(2,759,531)
건설자금이자	(79,406)	6,245	-	(73,161)
당기손익인식금융자산	(437,756)	583,940	-	146,184
종속기업및관계기업손상	767,871	22,799	-	790,670
관계사장기대여금	323,400	445,876	-	769,276
관계사단기대여금	22,000	61,580	-	83,580
반환재고회수권	(16,522)	(2,612)	-	(19,134)
무형자산	145,644	1,313	-	146,957
사용권자산	(96,047)	3,647	-	(92,400)
리스부채	97,203	(3,359)	-	93,844
연차총당부채	204,673	(45,501)	-	159,172
대여금	(30,728)	1,397	-	(29,331)
소송총당부채	-	106,825	-	106,825
이월세액공제	1,641,631	(180,897)	-	1,460,734
합계	3,767,871	616,780	773,567	5,158,218
미인식 이연법인세자산	(1,960,270)	(408,173)	-	(2,368,443)
이연법인세자산(부채)	1,807,601	208,607	773,567	2,789,775

(7) 당기말 현재 이연법인세자산(부채)으로 인식하지 않은 차감(가산)할 일시적 차이의 내역은 다음과 같습니다.

(단위: 천원)		
구분	일시적차이	사유
종속기업투자 손상차손	3,765,096	처분가능성희박 및 법인세 감소효과 미발생
장기대여금	3,480,000	실현가능성희박
합병승계이월결손금	1,860,187	합병된 사업에서 발생하는 미래과세소득의 불확실
합계	9,105,283	

22. 총당부채

당기와 전기 중 반품총당부채 및 소송총당부채의 변동내역은 다음과 같습니다.

(단위: 천원)						
구분	당기			전기		
	반품총당부채 (*1)	소송총당부채 (*2)	합계	반품총당부채 (*1)	소송총당부채 (*2)	합계
기초	2,363,035	508,693	2,871,728	1,989,603	-	1,989,603
전입(환입)	(7,628)	(448,693)	(456,321)	373,432	508,693	882,125
기말	2,355,407	60,000	2,415,407	2,363,035	508,693	2,871,728

(*1) 당사는 반품과 관련하여 장래에 발생할 것으로 예상되는 반품매출액을 예상 반품기간 및 과거 경험을 등을 기초로 추정하여 반품충당부채로 계상하고 있습니다.
 (*2) 당기말 현재 당사와 당사의 전현직 임원이 약사법 위반 등으로 기소되어 있는 2건의 소송사건 관련하여 당사가 부담할 가능성이 있다고 판단되는 금액을 충당부채로 계상하고 있습니다.

반환재고회수권은 고객이 반품권을 행사하면 당사가 고객으로부터 제품 및 상품을 회수할 권리를 나타냅니다. 당기말과 전기말 현재 반환재고회수권은 다음과 같습니다.

(단위: 천원)		
구분	당기말	전기말
반환재고회수권	55,705	91,115

23. 기타부채

당기말과 전기말 현재 기타부채의 구성내역은 다음과 같습니다.

(단위: 천원)				
구분	당기말		전기말	
	유동	비유동	유동	비유동
예수금	1,188,239	-	423,686	-
예수보증금	75,000	-	30,000	-
계약부채	1,560,619	-	1,242,985	-
선수금(*)	11,000,000	-	-	-
정부보조금	-	-	782	-
장기종업원급여부채	-	77,338	-	68,901
합계	13,823,858	77,338	1,697,453	68,901

(*) 유형자산 매각과 관련된 부채 금액입니다.(주석 35 참조)

24. 정부보조금

당기말 현재 당사가 진행 중인 국책연구과제협약은 다음과 같습니다.

과제명	협약기관	비고
극지지의류 유래 치매치료제 실용화 연구	한국해양과학기술원 부설 극지연구소	1차년도: 2021.05.01 ~ 2021.12.31
		2차년도: 2022.01.01 ~ 2022.12.31
		3차년도: 2023.01.01 ~ 2023.12.31
		4차년도: 2024.01.01 ~ 2024.12.31

당사는 한국해양과학기술원과의 협약을 통해 국책사업을 진행하고 있습니다. 해당사업은 실시간통합연구비 관리시스템을 통해 사업비를 집행한 시점에 관련 정부보조금을 인식하고 있습니다. 동 정부보조금은 비용지출시 관련비용과 상계처리하고 있습니다.

25. 자본금과 주식발행초과금

(1) 당사가 발행할 주식의 총수는 50,000,000주이고, 발행한 주식수는 보통주식 13,042,420주이며 1주당 액면금액은 500원입니다.

(2) 당기와 전기 중 자본금과 주식발행초과금의 변동은 없습니다.

26. 기타포괄손익누계액 및 기타자본항목

(1) 당기말과 전기말 현재 기타포괄손익누계액의 구성내역은 다음과 같습니다.

(단위: 천원)		
구분	당기말	전기말
기타포괄손익-공정가치측정금융자산평가손익	3,429,600	4,164,633

(2) 당기말과 전기말 현재 기타자본항목의 구성내역은 다음과 같습니다.

(단위: 천원)		
구분	당기말	전기말
자기주식(*1)	(4,956,187)	(4,956,187)
자기주식처분이익	1,233,494	1,233,494
기타자본잉여금(*2)	1,177,853	1,138,155
합계	(2,544,840)	(2,584,538)

(*1) 당사는 자사주식의 가격안정을 위하여 취득하여 보유하고 있으며, 당기말과 전기말 현재 자기주식 현황은 다음과 같습니다.

(단위: 천원)		
구분	당기말	전기말
주식수	1,677,055주	1,677,055주
장부가액	4,956,187	4,956,187

(*2) 당기 중 당사와 종속기업인 (주)메디페르의 합병에 따라 기타자본잉여금 39,698천원이 증가하였습니다(주석39 참조).

27. 이익잉여금

당기말과 전기말 현재 이익잉여금의 구성내역은 다음과 같습니다.

(단위: 천원)		
----------	--	--

구분	당기말	전기말
법정적립금(*1)	3,277,203	3,277,203
임의적립금(*2)	1,717,725	1,717,726
미처분이익잉여금	120,851,400	119,687,274
합계	125,846,328	124,682,203

(*1) 상법상 법정적립금은 당사가 자본금의 50%에 달할 때까지 매결산기마다 금전에 의한 이익배당액의 10% 이상을 법정적립금으로 적립하도록 되어 있습니다. 동 법정적립금은 현금으로 배당할 수 없으며, 주주총회의 결의에 의하여 이월결손금의 보전과 자본전입에만 사용될 수 있습니다. 한편, 당사는 당기말 현재 상기 법정적립금이 납입자본금의 50%를 초과하는 바, 추가적인 적립의무는 없습니다.

(*2) 조세특례제한법의 규정에 따라 법인세 신고 시 신고조정에 의해 손금산입하는 연구및인력개발준비금을 이익잉여금처분 시 별도 적립하고 있으며, 동 준비금 중 적립 용도에 사용한 금액과 사용후 잔액은 임의적립금으로 이입하여 배당에 사용할 수 있습니다.

(2) 당기 및 전기 별도재무제표상 이익잉여금처분계산서는 다음과 같습니다.

(단위: 원)				
과목	당기 (처분예정일 2024년 3월 28일)		전기 (처분확정일 2023년 3월 30일)	
	I. 미처분이익잉여금		120,851,399,680	
1. 전기이월이익잉여금	117,186,893,696		116,206,802,941	
2. 순확정급여부채의 재측정요소	(698,428,004)		1,356,978,324	
3. 기타포괄손익-공정가치측정 금융자산평가손익	10,275,622		257,400	
4. 당기순이익(손실)	4,352,658,366		2,123,235,331	
II. 이익잉여금 처분액		2,500,380,300		2,500,380,300
1. 이익준비금(*)	-		-	
2. 배당금				
가. 현금배당				
주당배당금(률)	2,500,380,300		2,500,380,300	
당기:220원(44%)				
전기: 220원(44%)				
III. 차기이월미처분이익잉여금		118,351,019,380		117,186,893,696

(*) 이익준비금이 자본금의 50%를 초과하여 이익준비금을 적립하지 않을 예정입니다.

(3) 2023년 12월 31일로 종료하는 회계연도에 대한 주당 배당금 및 총배당금은 각각 220원과 2,500,380천원이며 2024년 3월 28일로 예정된 정기주주총회에 의안으로 상정될 예정입니다. 당기의 재무제표는 이러한 미지급배당금을 포함하고 있지 않습니다.

28. 판매비와관리비

당기와 전기 중 판매비와관리비의 내역은 다음과 같습니다.

(단위: 천원)		
구분	당기	전기

급여	11,483,873	12,555,379
퇴직급여	909,081	2,894,616
복리후생비	2,203,016	2,525,220
여비교통비	1,271,313	1,587,658
감가상각비	710,892	744,339
보험료	337,775	326,712
광고선전비	1,961,344	1,928,190
운반비	1,384,991	1,062,183
지급수수료	88,841,671	65,948,425
대손상각비	301,166	2,699,312
임차료	188,717	130,202
무형자산상각비	250,962	540,248
판매촉진비	3,548,482	3,815,196
기타	1,575,599	1,517,589
합계	114,968,882	98,275,269

29. 비용의 성격별 분류

당기와 전기 중 발생한 비용의 성격별 분류에 대한 정보는 다음과 같습니다.

(단위: 천원)		
구분	당기	전기
원재료및소모품의 사용	30,181,604	21,765,286
제품및재공품의 변동	(1,875,910)	2,981,558
상품의 매입액	11,177,375	10,120,664
상품의 변동	(1,306,975)	273,079
종업원급여	24,087,156	25,408,798
감가상각비	4,212,319	3,978,860
무형자산상각비	494,878	642,019
수도광열비	1,495,735	1,088,130
지급수수료	91,410,654	68,290,597
수선비	383,710	340,874
기타비용	54,776,329	49,581,065
합계	215,036,875	184,470,930

(*) 포괄손익계산서 상 매출원가, 판매비와관리비, 경상연구개발비를 합한 금액입니다.

30. 금융수익 및 금융비용

당기와 전기 중 금융수익 및 금융비용의 내역은 다음과 같습니다.

(단위: 천원)		
구분	당기	전기
금융수익:		
이자수익	571,635	449,454
외환차익	144,291	172,147
외화환산이익	17,069	112,091
당기손익-공정가치측정금융자산평가이익	360,879	104,286
당기손익-공정가치측정금융자산처분이익	238,018	108,877
단기금융상품평가이익	-	3,942
단기금융상품처분이익	324,929	28,136
장기금융상품평가이익	995	277
금융보증수익	173,372	256,258
배당금수익	25,829	370,446
합계	1,857,017	1,605,914
금융비용:		
이자비용	14,804	13,755
외환차손	236,688	361,944
외화환산손실	4,495	4,561
당기손익-공정가치측정금융자산평가손실	-	792,614
당기손익-공정가치측정금융자산처분손실	-	334,202
단기금융상품처분손실	-	465
장기금융상품평가손실	3,137	7,786
금융보증손실	173,372	256,258
합계	432,496	1,771,585

31. 기타수익 및 기타비용

당기와 전기 중 기타수익 및 기타비용의 내역은 다음과 같습니다.

(단위: 천원)		
구분	당기	전기
기타수익:		
임대수익	157,700	160,703
유형자산처분이익	19,641	-
무형자산처분이익	2,442	44,005
수수료수익	78,180	83,798
리스해지이익	260	309
기타	656,724	864,606
합계	914,947	1,153,421
기타비용:		

기부금	188,442	138,085
유형자산처분손실	22,526	1
무형자산손상차손	-	37,777
종속기업투자주식손상차손	-	274,772
기타의대손상각비	-	2,786,476
소송손실비용	64,807	508,693
기타	172,900	176,462
합계	448,675	3,922,266

32. 주당손익

(1) 당기와 전기 중 기본주당이익의 계산내역은 다음과 같습니다. 기본주당순이익은 당사의 당기순이익을 당사가 매입하여 자기주식으로 보유하고 있는 보통주를 제외한당기와 전기의 가중평균 유통보통주식수로 나누어 산정하였습니다.

(단위: 원, 주)		
구분	당기	전기
당기순이익	4,352,658,366	2,123,235,331
가중평균유통보통주식수	11,365,365	11,379,144
기본주당순이익(손실)	383	187

(2) 당기와 전기 중 희석화 효과가 있는 잠재적 보통주가 없으므로 희석주당순이익은 기본주당순이익과 동일합니다.

33. 현금흐름표

(1) 당기와 전기 중 당사의 영업활동에서 창출된 현금은 다음과 같습니다.

(단위: 천원)		
구분	당기	전기
당기순이익	4,352,658	2,123,235
조정 :		
법인세비용	3,391,531	1,475,938
퇴직급여	1,639,099	3,749,038
감가상각비	4,212,319	3,978,860
매출채권손상차손	301,166	2,699,312
무형자산상각비	494,878	642,019
당기손익-공정가치측정금융자산평가손실	-	792,614
당기손익-공정가치측정금융자산처분손실	-	334,202
종속기업투자주식손상차손	-	274,772
외화환산손실	4,495	4,561

(2) 당기와 전기 중 당사의 투자활동 및 재무활동 중 유동성 대체를 제외한 현금의 유입과 유출이 없는 주요 거래는 다음과 같습니다.

(단위: 천원)		
구분	당기	전기
유무형자산 미지급	384,820	355,200
건설중인자산(유형자산)의 본계정 대체	602,249	1,152,217
건설중인자산(무형자산)의 본계정 대체	665,300	306,300
리스계약에 따른 사용권자산의 증가	240,875	412,348
리스계약의 해지	(9,168)	-
투자부동산의 유형자산 대체	57,449	-

(3) 당기와 전기 중 재무활동에서 생기는 부채의 변동내역은 다음과 같습니다.

① 당기

(단위: 천원)				
구분	기초	재무활동 현금흐름	기타	기말
단기차입금	15,308,250	(308,250)	-	15,000,000
리스부채(유동)	265,421	(365,350)	310,830	210,901
리스부채(비유동)	181,453	-	(79,382)	102,071
합계	15,755,124	(673,600)	231,448	15,312,972

② 전기

(단위 : 천원)				
구분	기초	재무활동 현금흐름	기타	기말
단기차입금	15,333,000	(33,000)	8,250	15,308,250
리스부채(유동)	250,833	(379,603)	394,191	265,421
리스부채(비유동)	190,997	-	(9,544)	181,453
장기차입금	8,250	-	(8,250)	-
합계	15,783,080	(412,603)	384,647	15,755,124

34. 우발상황

(1) 계류중인 소송사건

당기말 현재 당사 및 당사의 전현직 임원이 약사법 위반 등의 혐의로 2건이 기소되어 있습니다. 동 소송은 각각 1심 및 항소심이 진행 중이며, 이와 관련하여 당기말 현재 재무제표에 60백만원을 소송충당부채로 반영하고 있습니다(주석22 참조).

또한, 당사는 거래처 수수료 반환 청구와 관련하여 피소되어 있습니다. 당기말 현재 당사는 본건에 대한 향후 재판의 전망 등을 합리적으로 예측할 수 없는 상태로 판단하고 있습니다.

(2) 당기말 현재 당사가 제공하고 있는 보증의 내역은 다음과 같습니다.

(단위: 천원)				
구분	회사명	보증내역	지급보증액	제공처
종속기업	안국바이오진단(주)	차입금 지급보증	2,350,000	기업은행

35. 약정사항 등

(1) 당기말 현재 당사와 금융기관과의 약정사항은 다음과 같습니다.

(외화단위: USD, 원화단위: 천원)			
금융기관명	구분	약정액	사용액
기업은행	일반자금대출	5,000,000	5,000,000
농협은행	일반자금대출	5,000,000	5,000,000
신한은행	수출입은랜딩	5,000,000	5,000,000
기업은행	B2B전자채권	10,000,000	5,792,955
기업은행	일람불수입신용장(USD)	600,000	-
기업은행	기한부수입신용장(USD)	200,000	-

(*) 상기 약정사항 외에 당사는 하나카드, 현대카드, 비씨카드와 법인카드 한도약정을 유지하고 있습니다.

(2) 당기말 현재 사용이 제한된 금융상품의 내역은 다음과 같습니다.

(단위: 천원)			
계정과목	금융기관명	당기말	제한내용
단기금융상품	기업은행	2,350,000	지급보증(*)
장기금융상품	기업은행	3,000	당좌개설보증금
장기금융상품	신한은행	3,000	
합계		2,356,000	

(*) 안국바이오진단(주)의 차입금 지급보증 관련 담보로 제공되었습니다.

(3) 당기말 현재 당사는 서울보증보험으로부터 110,030천원의 이행지급보증을 제공받고 있으며, 대표이사로부터 일람불수입신용장 및 기한부수입신용장 약정금액에 대하여 지급보증을 제공 받고 있습니다.

(4) 당사는 과천시식정보타운 입주를 목적으로 세종텔레콤(주) 외 3개사(이하 "전략출자자")와 컨소시엄을 구성하여 공모하였고, 과천시에 의하여 공급대상자로 선정되었습니다. 총 예정매매금액은 79,267백만원입니다. 이와 관련하여, 2018년 중 프리즘스퀘어피에프브이(주)에 2,250백만원, 프리즘스퀘어자산관리(주)에 13백만원을 출자하였습니다. 이와 관련하여

여 예정매매금액의 30%인 20,125백만원을 착공 인허가 완료 시점인 2020년 10월에 지급하였고, 준공시점(2024년 2월)에 70%를 지급할 예정입니다. 또한, 본 컨소시엄의 재무출자자인 기업은행은 전락출자자들에 대하여 출자금 500,000천원에 대한 매도청구권을 행사할 수 있습니다. 행사금액은 총 액면가액과 조정금액을 합산한 금액이며, 당사의 분담비율은 23.68% 입니다.

(5) 당기말 현재 당사는 컨소시엄의 주관자로서 대원제약, 보령제약, 동광제약 및 한림제약과 심혈관계 복합제(Pitavastatin/Ezetimib), 대화제약과 고혈압 복합제에 대한 공동개발계약을 체결하고 있으며, 연구개발 용역제공과 컨소시엄 참여사에게 개발할 제품과 관련하여 독점적인 판매권한을 부여에 대한 대가로 수령 예정인 마일스톤 금액은 개발 및 허가에 따른 단계별 마일스톤 충족 시 수익을 인식하고 있습니다.

(6) 당사는 2023년 10월 05일 대림동 사옥 매각계약을 체결하였습니다. 매각 총액은 22,000백만원이며, 이와 관련하여 계약금 및 중도금으로 11,000백만원을 수취하였으며 2024년 4월 잔금 11,000백만원을 수취 예정입니다.

36. 담보제공자산

당기말 현재 당사와 금융기관과의 약정사항은 다음과 같습니다.

(단위: 천원)								
구분	채무자	채권자	차입종류	이율	차입일	만기일	차입금액	담보제공금액
담보제공 (*)	안국바이오진단(주)	기업은행	중소기업자금대출	4.38%	2023.08.23	2024.08.23	2,300,000	2,350,000

(*) 기업은행 예금을 담보로 제공하여 기업은행에서 차입하였습니다.

37. 특수관계자 거래

(1) 당기말 및 전기말 현재 특수관계자의 내역은 다음과 같습니다.

구분	당기말	전기말
종속기업	안국바이오진단(주)	안국바이오진단(주)
	안국뉴팜(주)	안국뉴팜(주)
	-	(주)메디페르(*)
관계기업	안국건강(주)	안국건강(주)
	프리즘스퀘어피에프브이(주)	프리즘스퀘어피에프브이(주)
	프리즘스퀘어자산관리(주)	프리즘스퀘어자산관리(주)
	머스트바이오(주)	머스트바이오(주)
	(주)피코이노베이션	(주)피코이노베이션

(*) 당기 중 당사와의 합병에 따라 특수관계자에서 제외되었습니다.

(2) 당기와 전기 중 특수관계자와의 거래 내역은 다음과 같습니다.

① 당기

(단위: 천원)

구분	회사명	매출	매입	기타수익	기타비용
종속기업	안국바이오진단(주)	-	230	129,433	6,950
	안국뉴팜(주)	1,462,226	914,848	274,726	-
	(주)메디페르(*)	-	(7,940)	400	-
관계기업	머스트바이오(주)	314,666	-	900	-
합계		1,776,892	907,138	405,459	6,950

(*) (주)메디페르와의 내부거래는 합병 전까지의 거래금액으로 산정하였습니다

② 전기

(단위: 천원)					
구분	회사명	매출	매입	기타수익	기타비용
종속기업	안국바이오진단(주)	-	1,002,760	117,221	13,625
	안국뉴팜(주)	1,760,300	761,364	151,326	-
	(주)메디페르	-	-	15,689	13,738
관계기업	안국건강(주)(*1)	-	-	-	-
	머스트바이오(주)(*2)	120,000	-	665,635	-
합계		1,880,300	1,764,124	949,871	27,363

(*1) 전기 중 당사는 안국건강(주)로부터 배당금 323,506천원을 수령하였으며, 이를 배당금 수익으로 인식하였습니다.

(*2) 머스트바이오(주)와 체결된 공동연구개발계약에 따른 머스트바이오(주)의 연구개발비 부담분으로서 경상연구개발비의 차감으로 처리된 금액을 기타수익에 포함하였습니다.

(3) 당기말과 전기말 현재 특수관계자에 대한 채권·채무내역은 다음과 같습니다.

① 당기말

(단위: 천원)						
구분	회사명	대여금	매출채권	매입채무	기타채권	기타채무
종속기업	안국바이오진단(주)	480,000	-	-	27,490	30,440
	안국뉴팜(주)	4,500,000	2,532,213	184,255	7,568	228,126
관계기업	프리즘스케어피에프브이(주)	-	-	-	37,370	-
	머스트바이오(주)	-	-	-	110	1,000
합계		4,980,000	2,532,213	184,255	72,538	259,566

(*) 당기말 현재 특수관계자 채권에 대하여 5,314,687천원의 대손충당금을 설정하고 있습니다.

② 전기말

(단위: 천원)						
구분	회사명	대여금	매출채권	매입채무	기타채권	기타채무
종속기업	안국바이오진단(주)	485,000	-	37,136	-	31,540
	안국뉴팜(주)	3,178,217	2,560,564	218,643	6,831	228,126

	메디퍼르(주)	398,000	-	-	440	3,000
관계기업	프리즘스퀘어피에프브이(주)	-	-	-	37,370	-
	머스트바이오(주)	-	-	-	110	65,000
합계		4,061,217	2,560,564	255,779	44,751	327,666

(*) 전기말 현재 특수관계자 채권에 대하여 6,403,138천원의 대손충당금을 설정하고 있습니다.

(4) 당기와 전기 중 특수관계자와의 자금거래 내역은 다음과 같습니다.

(단위: 천원)							
구분	회사명	당기			전기		
		자금대여	자금회수	현금출자	자금대여	자금회수	현금출자
종속기업	안국바이오진단(주)	-	5,000	-	-	20,000	-
	안국뉴팜(주)	1,500,000	178,217	-	-	-	-
	(주)메디퍼르	-	-	-	337,000	337,000	-
관계기업	프리즘스퀘어피에프브이(주)	-	-	-	-	-	-
	머스트바이오(주)(*)	-	-	-	-	-	1,500,002
	(주)피코이노베이션	-	-	-	-	-	1,500,000
기타	임직원	-	-	-	-	121,860	-
합계		1,500,000	183,217	-	337,000	478,860	3,000,002

(*) 전기 중 머스트바이오(주)가 발행한 전환상환우선주 1,500,002천원을 취득하였습니다.

(5) 당기말 현재 당사가 특수관계자를 위하여 제공하고 있는 보증의 내역은 다음과 같습니다.

(단위: 천원)				
구분	회사명	보증내역	지급보증액	제공처
종속기업	안국바이오진단(주)	차입금 지급보증	2,350,000	기업은행

(6) 주요 경영진에 대한 보상

당사는 기업활동의 계획·운영·통제에 대한 중요한 권한과 책임을 가진 등기임원, 비등기 임원을 경영진으로 판단하였으며, 당기와 전기 중 주요 경영진에 대한 보상 내역은 다음과 같습니다.

(단위: 천원)		
구분	당기	전기
급여 및 기타 단기종업원 급여	2,867,133	2,145,381
퇴직급여	50,951	5,487,626
합계	2,918,084	7,633,007

38. 재무위험관리

(1) 재무위험관리요소

당사는 여러 활동으로 인하여 시장위험(환위험, 공정가치 이자율 위험, 현금흐름 이자율 위험 및 가격위험), 신용위험 및 유동성 위험과 같은 다양한 금융 위험에 노출되어 있습니다. 당사의 전반적인 위험관리프로그램은 금융시장의 예측불가능성에 초점을 맞추고 있으며 재무성과에 잠재적으로 불리할 수 있는 효과를 최소화하는데 중점을 두고 있습니다.

위험관리는 이사회에서 승인한 정책에 따라 당사 경영전략본부에 의해 이루어지고 있습니다. 경영전략본부는 영업부서들과 긴밀히 협력하여 재무위험을 식별, 평가 및 회피하고 있습니다. 이사회는 외환위험, 이자율위험, 신용위험, 파생금융상품과 비파생금융상품의 이용 및 유동성을 초과하는 투자와 같은 특정 분야에 관한 문서화된 정책뿐 아니라, 전반적인 위험관리에 대한 문서화된 정책을 제공합니다.

(2) 시장위험

① 외환위험

당사는 국제적으로 영업활동을 영위하고 있어 외환위험, 특히 주로 달러화 및 유로화와 관련된 환율변동위험에 노출되어 있습니다. 외환위험은 미래예상거래, 인식된 자산과 부채와 관련하여 발생하고 있습니다.

당기말과 전기말 현재 금융상품의 주요 통화별 구성내역은 다음과 같습니다.

(외화단위: USD, EUR, CNY)						
구분	당기말			전기말		
	USD	EUR	CNY	USD	EUR	CNY
현금및현금성자산	712,037	-	-	1,005,991	-	-
매출채권	97,612	-	15,240	131,970	-	15,240
외화자산합계	809,649	-	15,240	1,137,961	-	15,240
매입채무	140,791	651,637	-	102,884	399,609	-
미지급금	-	-	-	5,000	-	-
외화부채합계	140,791	651,637	-	107,884	399,609	-

당기와 전기 중 적용된 환율은 다음과 같습니다.

(단위: 원)				
구분	평균환율		기말환율	
	당기	전기	당기말	전기말
USD	1,305.41	1,291.95	1,289.40	1,267.30
EUR	1,412.36	1,357.38	1,426.59	1,351.20
CNY	184.22	191.57	180.84	181.12

당사는 내부적으로 원화 환율 변동에 대한 환위험을 정기적으로 측정하고 있습니다. 당기말과 전기말 현재 각 외화에 대한 환율 10%변동시 환율변동이 세전손익에 미치는 영향은 다음과 같습니다.

(단위: 천원)		
구분	당기말	전기말

	10% 상승시	10% 하락시	10% 상승시	10% 하락시
USD	86,243	(86,243)	130,542	(130,542)
EUR	(92,962)	92,962	(53,995)	53,995
CNY	276	(276)	276	(276)

상기 민감도 분석은 보고기간말 현재 기능통화 이외의 외화로 표시된 화폐성 자산 및부채를 대상으로 하였습니다.

② 가격위험

당사는 재무상태표상 당기손익-공정가치측정금융자산 또는 기타포괄손익-공정가치측정금융자산으로 분류되는 당사 보유 수익증권의 가격위험에 노출되어 있습니다. 수익증권에 대한 투자로 인한 가격위험을 관리하기 위해 당사는 포트폴리오를 분산투자하고 있으며 포트폴리오의 분산투자는 당사가 정한 한도에 따라 이루어집니다.

당기말과 전기말 현재 다른 모든 변수가 일정하고 가격이 10% 변동시 당사의 세후이익 및 자본에 미치는 영향은 아래 표와 같습니다.

(단위: 천원)					
구분		세후 포괄손익에 대한 영향		자본에 대한 영향	
		당기말	전기말	당기말	전기말
당기손익-공정가치 측정금융자산	상승시	278,288	855,176	278,288	855,176
	하락시	(278,288)	(855,176)	(278,288)	(855,176)
기타포괄손익-공정가치 측정금융자산	상승시	810,901	716,530	810,901	716,530
	하락시	(810,901)	(716,530)	(810,901)	(716,530)

③ 현금흐름 및 공정가치 이자율 위험

당사의 이자율위험은 차입금에서 비롯됩니다. 변동이자율로 발행된 차입금으로 인하여 당사는 현금흐름 이자율위험에 노출되어 있으며 동 이자율위험의 일부는 변동이자부 현금성자산으로부터의 이자율위험과 상쇄됩니다.

당사는 이자율에 대한 노출에 대해 다각적인 분석을 실시하고 있습니다. 채용자, 기존 차입금의 갱신, 대체적인 용자 및 위험회피 등을 고려한 다양한 시나리오를 시뮬레이션 하고 있습니다. 이러한 시나리오를 바탕으로 당사는 정의된 이자율 변동에 따른 손익 효과를 계산하고 있습니다. 각각의 시뮬레이션에 있어 동일한 이자율 변동이 모든 통화의 경우에 대하여 적용됩니다. 이러한 시나리오들은 주요 이자부 포지션을 나타내는 부채에 대해서만 적용됩니다.

당사는 변동이자부 차입금과 관련하여 이자율변동위험에 노출되어 있습니다. 당기말과 전기말 현재 당사의 변동이자부 차입금은 다음과 같습니다.

(단위: 천원)		
구분	당기말	전기말
부채:		
변동이자부 차입금	5,000,000	15,300,000

당기와 전기 변동이자부 금융상품과 관련되어 이자율 1% 변동시 세전손익에 대한 민감도는 다음과 같습니다.

(단위: 천원)				
구분	당기		전기	
	1% 상승시	1% 하락시	1% 상승시	1% 하락시
순이익 증가(감소)	(50,000)	50,000	(153,000)	153,000

(3) 신용위험

신용위험은 당사 차원에서 관리되고 있습니다. 신용위험은 보유하고 있는 수취채권 및 확정계약을 포함한 도소매 거래처에 대한 신용위험뿐 아니라 현금및현금성자산, 파생금융상품 및 은행 등의 금융기관 예치금으로부터 발생하고 있습니다. 은행 및 금융기관의 경우, 독립적인 신용평가기관으로부터의 신용등급이 최소 A 이상인 경우에 한하여 거래를 하고 있습니다. 도매거래처의 경우 독립적으로 신용평가를 받는다면 평가된 신용등급이 사용되며, 독립적인 신용 등급이 없는 경우에는 고객의 재무상태, 과거경험 등 기타 요소들을 고려하여 신용을 평가하게 됩니다. 개별적인 위험 한도는 이사회가 정한 한도에 따라 내부 또는 외부적으로 결정된 신용등급을 바탕으로 결정됩니다. 신용한도의 사용여부는 정기적으로 검토되고 있습니다. 소매거래처에 대한 매출은 현금 또는 주요 신용카드로 처리됩니다.

당기말과 전기말 현재 당사의 신용위험에 대한 최대 노출정도는 다음과 같습니다.

(단위: 천원)		
구분	당기말	전기말
유동 :		
현금및현금성자산	28,259,899	16,794,432
단기금융상품	5,050,000	11,050,000
당기손익-공정가치측정금융자산(*)	1,405,078	9,173,023
매출채권	59,630,341	50,963,270
기타금융자산	219,381	478,679
소계	94,564,699	88,459,404
비유동 :		
당기손익-공정가치측정금융자산(*)	4,462,717	1,790,778
장기금융상품	91,509	98,494
기타금융자산	2,003,663	449,936
소계	6,557,889	2,339,208
합계	101,122,588	90,798,612

(*) 당사가 보유하는 지분증권은 제외하였습니다.

당사는 종속기업에게 은행차입금 관련하여 2,350,000천원의 지급보증을 제공하고 있습니다. (주석 37 참조)

(4) 유동성 위험

당사의 경영전략본부는 미사용 차입금한도를 적정수준으로 유지하고 영업 자금 수요를 충족시킬 수 있도록 유동성에 대한 예측을 항상 모니터링하여 차입금 한도나 약정을 위반하는 일이 없도록 하고 있습니다. 유동성에 대한 예측 시에는 당사의 자금조달 계획, 약정 준수, 당사 내부의 목표채무비율 및 통화에 대한 제한과 같은 외부 법규나 법률 요구사항이 있는 경우 그러한 요구사항을 고려하고 있습니다.

경영전략본부는 상기에서 언급한 예측을 통해 결정된 대로 여유있는 유동성이 확보될 수 있도록 적절한 만기나 충분한 유동성을 제공해주는 이자부 당좌예금, 정기에금, 수시입출금식 예금, 시장성 유가증권 등의 금융상품을 선택하여 잉여자금을 투자하고 있습니다.

당기말과 전기말 현재 당사의 주요 금융부채의 연도별 상환계획은 다음과 같습니다. 금액은 이자지급액을 포함하고, 상계약정 효과는 포함하지 아니하였습니다.

① 당기말

(단위: 천원)						
계정과목	장부가액	계약상 현금흐름	1년 이하	2년 이하	5년 이하	5년 초과
매입채무	14,474,005	14,474,005	14,474,005	-	-	-
기타금융부채(*)	28,705,961	31,065,320	30,532,169	524,313	8,838	-
차입부채	15,000,000	15,719,900	15,719,900	-	-	-
합계	58,179,966	61,259,225	60,726,074	524,313	8,838	-

(*) 금융보증계약이 포함되어 있으며, 계약상 현금흐름에 당해 금융보증의 최대금액을 보증이 요구될 수 있는 가장 이른 기간에 배분하였습니다.

② 전기말

(단위: 천원)						
계정과목	장부가액	계약상 현금흐름	1년 이하	2년 이하	5년 이하	5년 초과
매입채무	11,867,062	11,867,062	11,867,062	-	-	-
기타금융부채(*)	22,693,840	26,193,413	25,628,769	195,045	369,599	-
차입부채	15,308,250	16,079,936	16,079,936	-	-	-
합계	49,869,152	54,140,411	53,575,767	195,045	369,599	-

(*) 금융보증계약이 포함되어 있으며, 계약상 현금흐름에 당해 금융보증의 최대금액을 보증이 요구될 수 있는 가장 이른 기간에 배분하였습니다.

(5) 자본위험관리

당사의 자본관리 목적은 계속기업으로서 주주 및 이해당사자들에게 이익을 지속적으로 제공할 수 있는 능력을 보호하고 자본비용을 절감하기 위해 최적 자본구조를 유지하는 것입니다. 자본구조를 유지 또는 조정하기 위하여 당사는 주주에게 지급되는 배당을 조정하고, 신주 발행 등의 방법을 계획하고 있습니다.

당기말과 전기말 현재 자본조달비율은 다음과 같습니다.

(단위: 천원)		
구분	당기말	전기말
총차입부채	15,000,000	15,308,250
차감: 현금및현금성자산	(28,259,899)	(16,794,432)
순부채 (a)	(13,259,899)	(1,486,182)
자본총계 (b)	144,627,550	144,158,759
총자본 (a+b)	131,367,651	142,672,577
자본조달비율 (a/(a+b)) (*)	(10.1%)	(1.0%)

39. 사업결합

(1) 당사는 2022년 11월 22일 이사회 결의에 따라 2023년 1월 26일을 합병기일로 하여 종속기업인 (주)메디페르를 흡수합병하였습니다. 합병법인인 당사는 합병기일 현재 피합병법인의 주식을 100% 보유하고 있으므로 합병비율을 1:0으로 산출하였고, 피합병회사의 주식에 대해 신주를 발행하지 아니하였습니다. 동 합병은 동일지배하의 사업결합에 해당하므로, 이전받는 자산과 부채의 장부금액과 제거한 투자주식 장부금액과의 차액은 기타자본항목으로 인식하였습니다.

(2) 사업결합일 현재 식별가능한 취득자산과 인수부채는 다음과 같습니다.

(단위: 천원)

구분	금액
I. 이전대가	-
II. 식별가능한 자산과 부채로 인식된 금액	39,698
현금및현금성자산	179,365
매출채권	79,469
재고자산	233,682
기타유동자산	133,984
기타비유동자산	3,000
미지급금	(191,802)
단기차입금	(398,000)
III. 기타자본항목	39,698

40. 보고기간 후 사건

(1) 당사는 2024년 2월 2일 프리즘스퀘어피에프브이(주)로부터 과천시식정보타운 입주를 위하여 79,267백만원에 토지 및 건물을 취득하였습니다. 이에 따라 당사는 유형자산의 취득과 관련하여 선급금인 20,125백만원을 제외한 잔금 59,142백만원을 지급하였습니다(주식

35참조).

(2) 당사는 과천지식정보타운 입주를 위하여 2023년 12월 22일 이사회 결의를 통해 2024년 2월에 아래와 같은 금융기관차입금을 조달하기로 하였습니다.

(단위: 천원)					
구분	내역	차입처	만기일	이자율	금액
단기차입금	운영자금	산업은행	2025.02	3.83%	1,000,000
장기차입금	시설자금	산업은행	2034.02	4.21%	5,000,000
합계					6,000,000

6. 배당에 관한 사항

당사는 정관에 의거 이사회 결의 및 주주총회 결의를 통하여 배당을 지급하고 있으며, 배당 가능이익 범위 내에서 회사의 지속적 성장을 위한 투자 및 주주가치 제고, 경영환경 등을 고려하여 적정 수준의 배당율을 결정하고 있습니다.

가. 배당에 관한 회사의 정책

제12조 (신주의 배당기산일)

이 회사가 유상증자, 무상증자 및 주식배당에 의하여 신주를 발행하는 경우 신주에 대한 이익의 배당에 관하여는 신주를 발행한 때가 속하는 영업 년도의 직전 영업 년도 말에 발행된 것으로 본다.

제56조 (이익금의 처분)

이 회사는 매 사업년도의 처분 전 이익잉여금을 다음과 같이 처분한다.

1. 이익준비금
2. 기타의 법정준비금
3. 배당금
4. 임의 적립금
5. 기타의 이익잉여금처분액

제57조 (이익배당)

- ① 이익의 배당은 금전 또는 금전 외의 재산으로 할 수 있다.
- ② 이익의 배당을 주식으로 하는 경우 회사가 종류 주식을 발행한 때에는 주주총회의 결의로 각각 그와 다른 종류의 주식으로도 할 수 있다.
- ③ 제1항의 배당은 매 결산기말 현재의 주주명부에 기재된 주주 또는 등록된 질권자에게 지급한다.
- ④ 이익배당은 주주총회의 결의로 정한다. 다만, 제43조제6항에 따라 재무제표를 이사회가 승인하는 경우 이사회 결의로 이익배당을 정한다.

제58조 (분기배당)

- ① 회사는 이사회의 결의로 사업연도 개시일부터 3월, 6월 및 9월의 말일(이하 "분기배당 기준일"이라 한다)의 주주에게 "자본시장과 금융투자업에 관한 법률" 제165조의12에 따라 분기배당을 할 수 있다.
- ② 제1항의 이사회 결의는 분기배당 기준일 이후 45일 내에 하여야 한다.

③ 분기배당은 직전결산기의 대차대조표상의 순자산액에서 다음 각 호의 금액을 공제한 액을 한도로 한다.

1. 직전결산기의 자본금의 액 (개정 2012. 2. 10)
2. 직전결산기까지 적립된 자본준비금과 이익준비금의 합계액
3. 직전결산기의 정기주주총회에서 이익배당하기로 정한 금액
4. 직전결산기까지 정관의 규정 또는 주주총회의 결의에 의하여 특정목적을 위해 적립한 임의준비금
5. 상법시행령 제19조에서 정한 미실현이익 (신설 2012. 2. 10)
6. 분기배당에 따라 당해 결산기에 적립하여야 할 이익준비금의 합계액

④ 사업연도 개시일 이후 분기배당 기준일 이전에 신주를 발행한 경우(준비금의 자본전입, 주식배당, 전환사채의 전환청구, 신주인수권부사채의 신주인수권 행사에 의한 경우를 포함한다) 에는 분기배당에 관해서는 당해 신주는 직전사업연도 말에 발행된 것으로 본다. 다만, 분기배당 기준일 후에 발행된 신주에 대하여는 최근 분기배당 기준일 직후에 발행된 것으로 본다.

⑤ 제9조 2의 종류주식에 대한 분기배당은 보통주식과 동일한 배당률을 적용한다.

나. 최근 3사업년도 주요배당지표

(단위: 원, 백만원, %)

구 분	주식의 종류	당기	전기	전전기
		제66기	제65기	제64기
주당액면가액(원)		500	500	500
(연결)당기순이익(백만원)		1,290	6,875	3,939
(별도)당기순이익(백만원)		4,353	2,123	1,129
(연결)주당순이익(원)		114	604	344
현금배당금총액(백만원)		2,500	2,500	2,511
주식배당금총액(백만원)		-	-	-
(연결)현금배당성향(%)		193.8	36.4	63.7
현금배당수익률(%)	-	2.6	2.4	2.1
	-	-	-	-
주식배당수익률(%)	-	-	-	-
	-	-	-	-
주당 현금배당금(원)	-	220	220	220
	-	-	-	-
주당 주식배당(주)	-	-	-	-
	-	-	-	-

주1) (연결)당기순이익은 연결당기순이익의 지배기업 소유주지분 귀속분입니다.

주2) 당기(제66기) 현금 배당금은 정기주주총회 승인 전 금액으로, 향후 정기주주총회에서 부결되거나 수정이 발생한 경우 정정보고서를 통해 그 내용 및 사유 등을 반영할 예정입니다.

다. 과거 배당 이력

(단위: 회, %)

연속 배당횟수		평균 배당수익률		
분기(중간)배당	결산배당	최근 3년간	최근 5년간	
-	23	2.05	2.08	

7. 증권의 발행을 통한 자금조달에 관한 사항

7-1. 증권의 발행을 통한 자금조달 실적

[지분증권의 발행 등과 관련된 사항]

가. 증자(감자)현황

(기준일 : 2023년 12월 31일)

(단위 : 원, 주)

주식발행 (감소)일자	발행(감소) 형태	발행(감소)한 주식의 내용				
		종류	수량	주당 액면가액	주당발행 (감소)가액	비고
-	-	-	-	-	-	-

- 당사는 공시대상기간 중 지분증권의 발행 실적이 없습니다.

[채무증권의 발행 등과 관련된 사항]

마. 채무증권 발행실적

(기준일 : 2023년 12월 31일)

(단위 : 원, %)

발행회사	증권종류	발행방법	발행일자	권면(전자등 특)총액	이자율	평가등급 (평가기관)	만기일	상환 여부	주관회사
-	-	-	-	-	-	-	-	-	-
-	-	-	-	-	-	-	-	-	-
합 계	-	-	-	-	-	-	-	-	-

- 해당 사항이 없습니다.

바. 기업어음증권 미상환 잔액

(기준일 : 2023년 12월 31일)

(단위 : 원)

잔여만기		10일 이하	10일초과 30일이하	30일초과 90일이하	90일초과 180일이하	180일초과 1년이하	1년초과 2년이하	2년초과 3년이하	3년 초과	합 계
미상환 잔액	공모	-	-	-	-	-	-	-	-	-
	사모	-	-	-	-	-	-	-	-	-

	합계	-	-	-	-	-	-	-	-	-
--	----	---	---	---	---	---	---	---	---	---

- 해당 사항이 없습니다.

사. 단기사채 미상환 잔액

(기준일 : 2023년 12월 31일)

(단위 : 원)

잔여만기		10일 이하	10일초과 30일이하	30일초과 90일이하	90일초과 180일이하	180일초과 1년이하	합 계	발행 한도	잔여 한도
미상환 잔액	공모	-	-	-	-	-	-	-	-
	사모	-	-	-	-	-	-	-	-
	합계	-	-	-	-	-	-	-	-

- 해당 사항이 없습니다.

아. 회사채 미상환 잔액

(기준일 : 2023년 12월 31일)

(단위 : 원)

잔여만기		1년 이하	1년초과 2년이하	2년초과 3년이하	3년초과 4년이하	4년초과 5년이하	5년초과 10년이하	10년초과	합 계
미상환 잔액	공모	-	-	-	-	-	-	-	-
	사모	-	-	-	-	-	-	-	-
	합계	-	-	-	-	-	-	-	-

- 해당 사항이 없습니다.

자. 신종자본증권 미상환 잔액

(기준일 : 2023년 12월 31일)

(단위 : 원)

잔여만기		1년 이하	1년초과 5년이하	5년초과 10년이하	10년초과 15년이하	15년초과 20년이하	20년초과 30년이하	30년초과	합 계
미상환 잔액	공모	-	-	-	-	-	-	-	-
	사모	-	-	-	-	-	-	-	-
	합계	-	-	-	-	-	-	-	-

- 해당 사항이 없습니다.

차. 조건부자본증권 미상환 잔액

(기준일 : 2023년 12월 31일)

(단위 : 원)

잔여만기		1년 이하	1년초과 2년이하	2년초과 3년이하	3년초과 4년이하	4년초과 5년이하	5년초과 10년이하	10년초과 20년이하	20년초과 30년이하	30년초과	합 계
미상환 잔액	공모	-	-	-	-	-	-	-	-	-	-
	사모	-	-	-	-	-	-	-	-	-	-
	합계	-	-	-	-	-	-	-	-	-	-

- 해당 사항이 없습니다.

카. 사채관리계약 주요내용 및 충족여부 등

- 해당 사항이 없습니다.

7-2. 증권의 발행을 통해 조달된 자금의 사용실적

- 해당 사항이 없습니다.

8. 기타 재무에 관한 사항

가. 재무제표 제작성 등 유의사항

1) 재무제표 제작성

- 해당 사항이 없습니다.

2) 합병, 분할, 자산양수도, 영업양수도

당사는 2023년 01월 26일을 합병기일로 하여, 종속회사인 메디페르(주)를 흡수합병하였습니다. 동 합병은 동일지배하의 사업결합에 해당하므로, 이전받는 자산과 부채의 장부금액과 제거한 투자주식 장부금액과의 차액은 기타자본항목으로 인식하였습니다.

3) 자산유동화와 관련한 자산매각의 회계처리 및 우발채무 등에 관한 사항

(1) 자산유동화와 관련한 자산매각의 회계처리

- 해당 사항이 없습니다.

(2) 우발채무 등에 관한 사항

우발채무 등에 관한 사항과 관련하여 상세한 내용은 [Ⅲ. 재무에 관한 사항의 2. 연결재무제표 ~ 5. 재무제표 주석]을 참조하시기 바랍니다.

4) 기타 재무제표 이용에 유의하여야 할 사항

기타 재무제표 이용에 유의하여야 할 사항과 관련하여 상세한 내용은 [Ⅲ. 재무에 관한 사항의 2. 연결재무제표 ~ 5. 재무제표 주석]을 참조하시기 바랍니다.

나. 대손충당금 설정현황

1) 최근 3사업연도의 계정과목별 대손충당금 설정내역 (연결재무제표 기준)

(단위 : 천원, %)

구분	계정과목	채권 총액	대손충당금	대손충당금 설정률
제66기	매출채권	64,269,626	2,137,761	3.3%
	단기대여금	160,000	-	0.0%
	미수금	803,355	379,778	47.3%
	미수수익	37,451	-	0.0%
	합 계	65,270,432	2,517,539	3.9%

제65기	매출채권	66,304,360	11,387,028	17.2%
	단기대여금	299,671	139,671	46.6%
	미수금	861,557	379,778	44.1%
	미수수익	47,918	10,488	21.9%
	합 계	67,513,506	11,916,965	17.7%
제64기	매출채권	54,320,385	11,261,093	20.7%
	단기대여금	421,531	139,671	33.1%
	미수금	862,992	84,520	9.8%
	미수수익	49,972	10,488	20.9%
	합 계	55,654,880	11,495,772	20.7%

2) 최근 3사업연도의 대손충당금 변동현황 (연결재무제표 기준)

(단위 : 천원, %)

구 분	제66기	제65기	제64기
1. 기초 대손충당금 잔액합계	11,916,965	11,495,772	11,327,955
2. 순대손처리액(① - ② ± ③)	-	-	-
① 대손처리액(상각채권액)	(10,157,391)	-	-
② 상각채권회수액	-	-	-
③ 기타증감액	-	-	-
3. 대손상각비 계상(환입)액	757,965	421,193	167,817
4. 기말 대손충당금 잔액합계	2,517,539	11,916,965	11,495,772

3) 매출채권관련 대손충당금 설정방침

(1) 당사는 매출채권에 대해 전체 기간 기대신용손실을 손실충당금으로 인식하는 간편법을 적용합니다.

(2) 기대신용손실을 측정하기 위해 매출채권은 신용위험 특성과 연체일을 기준으로 구분하였습니다.

(3) 대손처리기준

매출채권 등에 대해 아래와 같은 사유발생시 실대손처리.

1. 파산, 부도, 강제집행, 사업의 폐지, 채무자의 사망, 실종 등으로 인해 채권의 회수불능이 객관적으로 입증된 경우
2. 소송에 패소하였거나 법적 청구권이 소멸한 경우
3. 외부 채권회수 전문기관이 회수가 불가능하다고 통지한 경우
4. 담보설정 부실채권, 보험Cover 채권은 담보물을 처분하거나 보험사로부터 보험금을 수령한 경우
5. 회수에 따른 비용이 채권금액을 초과하는 경우

4) 당해 사업연도말 현재 경과기간별 매출채권잔액 현황 (연결재무제표 기준)

(단위 : 천원)

구 분	6월 이하	6월 초과	1년 초과	3년 초과	계
-----	-------	-------	-------	-------	---

			1년 이하	3년 이하		
금액	일반	62,892,783	722,961	224,281	429,601	64,269,626
	특수관계자	-	-	-	-	-
	계	62,892,783	722,961	224,281	429,601	64,269,626
구성비율		97.86%	1.12%	0.35%	0.67%	100.00%

다. 재고자산의 보유 및 실사내역 등

1) 최근 3사업연도의 재고자산의 사업부문별 보유현황 (연결 재무제표 기준)

(단위 : 천원)

사업부문	계정과목	제66기	제65기	제64기
의약품, 약제품 및 판매	제품	15,367,266	10,184,468	10,698,671
	상품	4,006,668	2,883,448	3,527,467
	반제품	1,900,444	3,394,636	2,722,343
	재공품	3,839,275	2,060,278	1,701,247
	원재료	8,474,615	6,377,538	4,206,741
	보조재료	520,486	461,141	376,352
	저장품	3,062	3,062	3,062
	미착품	1,606,206	1,229,126	655,430
	소 계	35,718,022	26,593,697	23,891,313
총자산대비 재고자산 구성비율(%) [재고자산합계 ÷ 기말자산총계 × 100]		14.97%	11.86%	11.28%
재고자산회전율(회수) [연환산 매출원가 ÷ {(기초재고 + 기말재고) ÷ 2}]		3.98회	3.13회	2.68회

2) 재고자산의 실사내역 등

(1) 실사일자 및 실사방법

6월말 및 12월말 기준으로 매년 2회 재고조사를 실시하고 있으며 연 1회 외부감사인의 입회하에 재고자산 실사를 이행하고 있습니다. 보고서 작성기준일 현재 재고자산에 대한 담보 제공 등의 사유는 없습니다.

(2) 장기체화재고 등 현황

당사는 사업연도중 보유하고 있는 장기체화재고(제품)을 매출원가에 직접 반영하여 처리하고 있습니다.

(3) 재고자산에 대한 평가내역

(단위 : 천원)

계정과목	취득원가	보유금액	평가총당금	기말잔액	비고
제품	17,359,962	17,359,962	(1,992,696)	15,367,266	-
상품	4,745,179	4,745,179	(738,511)	4,006,668	-
반제품	1,900,444	1,900,444	-	1,900,444	-
재공품	3,839,275	3,839,275	-	3,839,275	-

원재료	8,737,479	8,737,479	(262,864)	8,474,615	-
보조재료	550,274	550,274	(29,788)	520,486	-
저장품	3,062	3,062	-	3,062	-
미착품	1,606,206	1,606,206	-	1,606,206	-
소 계	38,741,881	38,741,881	(3,023,859)	35,718,022	-

라. 공정가치 측정

공정가치평가 내역은 [Ⅲ.재무에 관한 사항, 3. 연결재무제표 주석, 4. 금융상품의 공정가치]를 참조하시기 바랍니다.

마. 진행률적용 수주계약 현황

-해당사항이 없습니다.

IV. 이사의 경영진단 및 분석의견

1. 예측정보에 대한 주의사항

당사가 동 사업보고서에서 미래에 발생할 것으로 예상·예측한 활동, 사건 또는 현상은, 당해 공시서류 작성시점의 사건 및 재무성과에 대하여 회사의 견해를 반영한 것입니다. 동 예측정보는 미래 사업환경과 관련된 다양한 가정에 기초하고 있으며, 동 가정들은 결과적으로 부정확한 것으로 판명될 수도 있습니다.

또한, 이러한 가정들에는 예측정보에서 기재한 예상치와 실제 결과 간에 중요한 차이를 초래할 수 있는 위험, 불확실성 및 기타 요인을 포함하고 있습니다. 이러한 중요한 차이를 초래할 수 있는 요인에는 회사 내부경영과 관련된 요인과 외부환경에 관한 요인이 포함되어 있으며, 이에 한하지 않습니다.

당사는 동 예측정보 작성시점 이후에 발생하는 위험 또는 불확실성을 반영하기 위하여 예측정보에 기재한 사항을 수정하는 정정보고서를 공시할 의무는 없습니다.

결론적으로, 동 사업보고서상에, 회사가 예상한 결과 또는 사항이 실현되거나 회사가 당초에 예상한 영향이 발생한다는 확신을 제공할 수 없습니다. 동 보고서에 기재된 예측정보는 동 보고서 작성시점을 기준으로 작성한 것이며, 회사가 이러한 위험요인이나 예측정보를 업데이트할 예정이 없음을 유의하시기 바랍니다.

2. 개요

2023년은 고유가, 고물가, 고환율의 상황속에서 제약산업은 대대적인 구조조정, 유통가격의 인상, 기등재 약제 약가인하 등 많은 어려움을 겪었습니다. 이러한 여건에서도 당사는 연결기준으로 매출 2,337억원, 영업이익 51억원을 달성하였습니다. 매출은 전년대비 14% 증가하였으나 영업이익은 48% 감소하였습니다.

당사는 매출성장을 위한 다양한 경영활동을 진행하였습니다. 자체 개발한 개량신약을 출시하여 매출 증대의 초석을 만들었으며, 제품의 수요와 공급의 불균형을 해소하기 위해 과감한 생산설비의 투자 및 생산 인력의 확충을 추진하였습니다. 또한, 제품 코프로모션 계약, 면역항암제 개발을 위한 바이오벤처와 공동연구 및 전략적 투자, 인공지능 기반 골연령 분석 소프트웨어 공동 판매 계약 등 오픈 이노베이션 활동을 진행하는 등 다양한 R&D 투자를 하였으며, 토탈 헬스케어 기업으로 도약하고자 디지털 헬스케어 전담팀을 출범하여, 영상의료 AI, AI신약개발, 디지털치료제 등 혁신적인 파이프라인을 도입하기 위해 노력하였습니다.

향후 수익성 성장을 위하여 비효율적인 운영 부분을 개선하고, 비용 절약 방안을 모색하며, 시장확대를 위한 마케팅 및 영업 활동을 강화해 나아가겠습니다. 또한, 고객들의 요구를 충족시키고 경쟁력을 강화하기 위한 연구 및 개발을 지속적으로 진행하며 급변하는 국내외의 제약사업환경 변화에 주목하고 경영실적에 영향을 미칠 수 있는 위험요소를 제거하기 위한 적극적인 대비책을 차질없이 마련하고 실천에 옮겨 실적 개선과 회사의 가치 상승에 총력을 기울이겠습니다.

3. 재무상태 및 영업실적(연결기준)

가. 재무상태

1) 당사의 연결재무상태는 다음과 같습니다.

(단위: 백만원)

구분	제66기	제65기	증감액	증감율
[유동자산]	135,416	122,010	13,406	11.0%
현금및현금성자산	28,991	18,219	10,772	59.1%
단기금융상품	5,050	11,050	(6,000)	(54.3%)
당기손익-공정가치 측정 금융자산	1,405	9,173	(7,768)	(84.7%)
매출채권	62,132	54,917	7,215	13.1%
재고자산	35,718	26,594	9,124	34.3%
기타금융자산	621	679	(58)	(8.5%)
기타유동자산	1,499	1,378	121	8.8%
당기법인세자산	-	-	-	-
[비유동자산]	103,181	101,902	1,279	1.3%
당기손익-공정가치 측정 금융자산	2,963	716	2,247	313.8%
기타포괄손익-공정가치 측정 금융자산	8,144	9,234	(1,090)	(11.8%)
장기금융상품	92	98	(6)	(6.1%)
관계기업투자	11,728	12,988	(1,260)	(9.7%)
유형자산	73,037	70,771	2,266	3.2%
무형자산	4,287	4,086	201	4.9%
투자부동산	464	472	(8)	(1.7%)
기타금융자산	563	530	33	6.2%
기타비유동자산	181	191	(10)	(5.2%)
이연법인세자산	1,722	2,816	(1,094)	(38.8%)
[자산총계]	238,597	223,912	14,685	6.6%
유동부채	78,242	61,498	16,744	27.2%
비유동부채	8,690	7,743	947	12.2%
[부채총계]	86,932	69,241	17,691	25.5%
자본금	6,521	6,521	-	-
자본잉여금	11,375	11,375	-	-
기타포괄손익	3,421	4,199	(778)	(18.5%)
기타자본항목	(784)	(784)	-	-
이익잉여금	131,553	133,486	(1,933)	(1.4%)
비지배지분	(421)	(126)	(295)	234.1%
[자본총계]	151,665	154,671	(3,006)	(1.9%)
[부채와자본총계]	238,597	223,912	14,685	6.6%

주1) 당기말 연결총자산은 전년대비 147억(6.6%) 증가한 2,386억원입니다. 자산의 주요 증

가 원인은 현금및현금성자산의 증가 108억 및 생산 증가에 따른 재고자산의 증가 91억원 등입니다. 당기말 연결총부채는 전년대비 177억(25.5%) 증가한 869억원입니다. 부채의 주요 증가 원인은 선수금의 증가 113억 및 미지급금의 증가 44억 등입니다.

나. 영업실적

1) 당사의 연결영업실적은 다음과 같습니다.

(단위: 백만원)

구분	제66기	제65기	증감액	증감율
I. 매출액	233,675	205,389	28,286	13.8%
II. 매출원가	93,105	79,109	13,996	17.7%
III. 매출총이익	140,570	126,280	14,290	11.3%
IV. 판매비와관리비	123,254	103,647	19,607	18.9%
V. 경상연구개발비	12,255	12,957	(702)	(5.4%)
VI. 영업이익	5,061	9,676	(4,615)	(47.7%)
VII. 금융수익	1,475	937	538	57.4%
VIII. 금융비용	387	1,662	(1,275)	(76.7%)
IX. 기타수익	210	1,243	(1,033)	(83.1%)
X. 기타비용	451	1,174	(723)	(61.6%)
XI. 지분법손익	(1,641)	(1,645)	4	(0.2%)
XII. 법인세비용차감전순이익	4,267	7,375	(3,108)	(42.1%)
XIII. 법인세비용	3,269	496	2,773	559.1%
XIV. 당기순이익	998	6,879	(5,881)	(85.5%)

주1) 연결 매출액은 영업 활성화로 인한 의약품 매출 증가로 전년대비 283억(13.8%) 증가한 2,337억원을 기록하였으며, 영업이익은 제조원가 및 판매관리비의 증가로 전년대비 46억(47.7%) 감소한 51억원을 기록하였습니다. 당기순이익은 전년대비 59억(85.5%) 감소한 10억원을 기록하였습니다.

4. 유동성 및 자금조달과 지출

가. 유동성 현황

(단위: 백만원)

구분	제66기	제65기	증감액
유동자금 :			
현금및현금성자산	28,991	18,219	10,772
단기금융상품	5,050	11,050	(6,000)
당기손익-공정가치측정금융자산	1,405	9,173	(7,768)
소 계	35,446	38,442	(2,996)
차입금 :			
단기차입금	17,300	19,458	(2,158)

유동성장기부채	-	-	-
장기차입금	-	-	-
소 계	17,300	19,458	(2,158)

주1) 당사는 당기말 현재 전기말 대비 연결기준으로 약 30억원 감소한 354억원의 유동자금을 보유하고 있습니다. 상기 유동자금은 ① 현금및현금성자산, ② 단기금융상품, ③ 당기손익-공정가치측정금융자산을 모두 포함한 금액입니다. 연결기준 차입금은 전기말 대비 약 22억원 감소한 173억원입니다.

나. 자금조달 및 지출 현황

당기말 현재 당사는 단기 차입금으로 운영 자금 차입금 173억원이 있으며, 장기 차입금은 없습니다. 자세한 사항은 동 공시서류의 첨부서류인 「III. 재무에 관한 사항, 3. 연결재무제표 주석, 19. 사채와 차입금」을 참조 바랍니다.

5. 부외 거래

당사의 부외 거래는 동 공시 서류 「XI. 그 밖에 투자자 보호를 위하여 필요한 사항」을 참고하시기 바랍니다.

6. 그 밖에 투자의사결정에 필요한 사항

가. 중요한 회계정책 및 추정에 관한 사항

1) 당사는 '주식회사의 외부감사에 관한 법률' 제7조의 2에 따라 한국채택국제회계기준(K-IFRS)을 적용하여 연결기준의 주 재무제표를 작성하고 있으며, 본사 기준으로도 동일 기준의 별도재무제표를 작성하고 있습니다.

2) 당사의 중요한 회계정책 및 추정에 관한 자세한 사항은 동 공시서류의 첨부서류인 연결감사보고서의 "주석 2. 재무제표의 작성기준 및 유의적인 회계정책"을 참고하시기 바랍니다.

나. 환경 및 종업원 등에 관한 사항

보고서 작성 기간 중 당사가 환경 관련 법률 등에 따라 부담하거나 부담할 것으로 예상되는 환경복구비용이나 손해배상 등의 책임, 또는 정부나 지방자치단체로부터 행정조치를 받았거나 받을 것으로 예상되는 내역은 없습니다.

또한, 동 기간 중 심각한 주요 인력의 이동이나 산업재해 발생 및 관련 자금의 지출도 없었습니다.

다. 법규상의 규제에 관한 사항

당사의 주력 사업인 전문의약품은 그 특성상 대부분이 정부에서 가격을 결정하는 급여의약품이며, 의약품의 보험급여적용과 관련된 정책변화, 약가인하 등의 요인에 따라 판매중인 개별 제품의 가격이 급격히 변동될 수 있는 위험이 있습니다.

V. 회계감사인의 감사의견 등

1. 외부감사에 관한 사항

가. 회계감사인의 명칭 및 감사의견

사업연도	감사인	감사의견	강조사항 등	핵심감사사항
제66기 (당기)	대주회계법인	적정	해당사항 없음	수익 인식
제65기 (전기)	인덕회계법인	적정	전기 재무제표 재작성	1.재고자산 평가 2.지분증권 실재성
제64기 (전전기)	인덕회계법인	적정	해당사항 없음	수익 인식

나. 감사용역 체결현황

사업연도	감사인	내 용	감사계약내역		실제수행내역	
			보수	시간	보수	시간
제66기 (당기)	대주회계법인	별도/연결재무제표 검토 별도/연결 재무제표에 대한 감사 내부회계 관리제도 감사	145백만원	1,550	145백만원	1,593
제65기 (전기)	인덕회계법인	별도/연결재무제표 검토 별도/연결 재무제표에 대한 감사 내부회계 관리제도 감사	240백만원	1,680	240백만원	1,706
제64기 (전전기)	인덕회계법인	별도/연결재무제표 검토 별도/연결 재무제표에 대한 감사	180백만원	1,332	180백만원	1,359

다. 회계감사인과의 비감사용역 계약체결 현황

사업연도	계약체결일	용역내용	용역수행기간	용역보수	비고
제66기 (당기)	-	-	-	-	-
제65기 (전기)	-	-	-	-	-
제64기 (전전기)	-	-	-	-	-

라. 내부감사기구가 회계감사인과 논의한 결과

구분	일자	참석자	방식	주요 논의 내용
----	----	-----	----	----------

1	2023년 04월 10일	회사: 감사 감사인: 업무수행이사 외 2명	서면 회의	연간 회계감사 일정 계획
2	2023년 07월 26일	회사: 감사 감사인: 업무수행이사 외 2명	대면 회의	반기검토 결과보고
3	2023년 11월 17일	회사: 감사 감사인: 업무수행이사 외 2명	대면 회의	중간감사 수행 결과 보고 및 논의 내부회계관리제도 운영평가 결과 논의 (핵심감사사항 감사선정)
4	2024년 02월 09일	회사: 감사 감사인: 업무수행이사 외 2명	대면 회의	기말감사 수행 결과 보고 및 논의 (핵심감사사항 등 중점 감사사항)

마. 회계감사인의 변경

사업연도	감사인	변경사유
제66기	대주회계법인	「주식회사 등의 외부감사에 관한 법률」 제10조제4항 및 동법 시행령 제11조 제2항에 의하여 2023년 02월 14일 감사인 선임 위원회의 승인으로 신규 선임
제63기	인덕회계법인	「주식회사 등의 외부감사에 관한 법률」 제11조1항에 의거하여 금융감독원이 지정한 외부감사인으로 변경

2. 내부통제에 관한 사항

가. 회계감사인의 내부회계관리제도 감사의견

사업연도	회계감사인	검토 및 감사의견	지적사항
제66기 (당기)	대주회계법인	회사의 내부회계관리제도는 2023년 12월 31일 현재 「내부회계관리제도 설계 및 운영 개념체계」에 따라 중요성의 관점에서 효과적으로 설계 및 운영되고 있습니다.	해당사항 없음
제65기 (전기)	인덕회계법인	경영자의 내부회계관리제도 운영실태평가보고서에 대한 우리의 검토결과, 상기 경영자의 운영실태보고 내용이 중요성의 관점에서 내부회계관리제도 모범규준의 규정에 따라 효과적으로 설계 및 운영 되고 있습니다.	해당사항 없음
제64기 (전전기)	인덕회계법인	경영진의 내부회계관리제도 운영실태 평가보고서에 대한 우리의 검토결과, 다음과 같은 중요한 취약점이 발견되었습니다.	(1) 회사는 유가증권의 실재성과 관련하여 충분하고 적합한 통제절차를 운영하지 아니하고 있습니다. 이러한 미비점은 기타포괄손익-공정가치측정금융자산이 적절히 기록되지 아니할 수 있는 중요한 취약점을 의미합니다. (2) 회사는 기타포괄손익-공정가치측정금융자산 관련한 회계오류를 수정 반영하여 2021년의 재무제표를 재작성하였습니다. 오류수정을 위한 당기재무제표의 재작성은 중요한 오류의 수정을 위한 것이므로 중요한 취약점을 의미합니다.

VI. 이사회 등 회사의 기관에 관한 사항

1. 이사회에 관한 사항

가. 이사회 구성 개요

보고서 작성기준일 현재 당사의 이사회는 4명의 사내이사와 2명의 사외이사로 구성되어 있습니다. 이사회 의장은 당사 이사회 규정에 의거하여 대표이사가 겸직하고 있습니다. 각 이사의 주요 이력 및 업무분장은 'VIII. 임원 및 직원 등에 관한 사항' 중 '1. 임원 및 직원의 현황'을 참조하시기 바랍니다.

나. 중요의결사항 등

1) 이사회 의결사항

회 차	개최일자	의 안 내 용	가결여부
1	2023.01.26	합병보고 주주총회에 갈음하는 공고 승인의 건	가결
2	2023.02.14	1. 64기 재무제표 재작성 보고의 건	가결
		2. 외부감사인 선임 보고의 건	가결
3	2023.02.23	1. 65기 재무제표 확정 및 보고의 건	가결
		2. 현금배당 결의의 건	가결
		3. 이사 선임의 건 (후보자 미확정)	가결
		4. 이사 보수 한도의 건	가결
		5. 감사 보수 한도의 건	가결
		6. 정기 주주총회 소집 결의의 건	가결
		7. 내부회계관리자의 내부회계관리제도 운영실태 보고의 건	보고
		8. 감사의 내부회계관리제도 평가 보고의 건	보고
4	2023.03.13	운영자금 신규 차입의 건	가결
5	2023.03.14	이사 선임의 건 (후보자 확정)	가결
6	2023.03.30	1. 지배인 선임의 건	가결
		2. 운영자금 신규 차입의 건	가결
7	2023.04.25	운영자금 차입금 연장의 건	가결
8	2023.05.09	바이오육성투자조합 출자 참여의 건	가결
9	2023.05.22	종속회사 안국뉴팜 대여금 지급의 건	가결
10	2023.10.05	본사(대림동) 사옥 매각의 건	가결
11	2023.12.22	신규 자금 조달의 건	가결

주) 위의 중요의결사항은 사업보고서 작성일(2023.12.31) 기준으로 작성하였습니다.

2) 각 이사별 활동내용

회차	개최일자	의안내용	이사의 성명							
			원덕권	어진	박인철	김선엽	강경수	반성환	손태경	

			(출석률:	(출석률:	(출석률:	(출석률:	(출석률:	(출석률:	(출석률:
			100%)	80%)	100%)	:100%)	:100%)	:100%)	:80%)
			찬 반 여부						
1	2023.01.26	합병보고 주주총회에 갈음하는 공고 승인의 건	찬성	-	찬성	찬성	찬성	찬성	-
2	2023.02.14	1. 64기 재무제표 재작성 보고의 건	찬성	찬성	찬성	찬성	찬성	찬성	-
		2. 외부감사인 선임 보고의 건	찬성	찬성	찬성	찬성	찬성	찬성	-
3	2023.02.23	1. 65기 재무제표 확정 및 보고의 건	찬성	불참	찬성	찬성	찬성	찬성	-
		2. 현금배당 결의의 건	찬성	불참	찬성	찬성	찬성	찬성	-
		3. 이사 선임의 건	찬성	불참	찬성	찬성	찬성	찬성	-
		4. 이사 보수 한도의 건	찬성	불참	찬성	찬성	찬성	찬성	-
		5. 감사 보수 한도의 건	찬성	불참	찬성	찬성	찬성	찬성	-
		6. 정기 주주총회 소집 결의의 건	찬성	불참	찬성	찬성	찬성	찬성	-
		7. 내부회계관리자의 내부회계관리제도 운영실태 보고의 건	보고	불참	보고	보고	보고	보고	-
		8. 감사의 내부회계관리제도 평가 보고의 건	보고	불참	보고	보고	보고	보고	-
4	2023.03.13	운영자금 신규 차입의 건	찬성	불참	찬성	찬성	찬성	찬성	-
5	2023.03.14	이사 선임의 건	찬성	찬성	찬성	찬성	찬성	찬성	-
6	2023.03.30	1. 지배인 선임의 건	찬성	찬성	찬성	찬성	찬성	-	-
		2. 운영자금 신규 차입의 건	찬성	찬성	찬성	찬성	찬성	-	-
7	2023.04.25	운영자금 차입금 연장의 건	찬성	찬성	찬성	찬성	찬성	-	찬성
8	2023.05.09	바이오육성투자조합 출자 참여의 건	찬성	찬성	찬성	찬성	찬성	-	불참
9	2023.05.22	종속회사 안국뉴팜 대여금 지급의 건	찬성	찬성	찬성	찬성	찬성	-	찬성
10	2023.10.05	본사(대림동) 사옥 매각의 건	찬성	찬성	찬성	찬성	찬성	-	찬성
11	2023.12.22	신규 자금 조달의 건	찬성	찬성	찬성	찬성	찬성	-	찬성

주1) 2023년 1월 27일 개최된 임시주주총회에서 어진 사내이사가 신규 선임되었습니다.
주2) 2023년 3월 30일 개최된 정기주주총회에서 반성환 사외이사는 임기만료로 퇴임하였으며, 손태경 사외이사가 신규 선임되었습니다.

다. 이사회 내 위원회

당사는 사업보고서 작성 기준일 현재 별도의 위원회가 구성되어 있지 않습니다.

라. 이사의 독립성

이사는 주주총회에서 선임하며, 주주총회에서 선임할 이사 후보자는 이사회에서 추천하여 주주총회에 제출할 의안으로 확정하고 있습니다. 이러한 절차에 따라 선임된 당사의 이사 6명에 대한 각각의 추천인 및 선임배경 등은 다음과 같습니다.

성명	임기	연임 여부	연임 횟수	추천인	선임배경	활동분야	회사와의 거래	최대주주 등과의 관계
어진	3년	신규	-	이사회	당사의 비전 수립 및 신사업 업무를 총괄하고 대외적 업무를 안정적으로 수행하기 위함	신사업	-	본인
원덕권	3년	연임	1회	이사회	당사의 경영 및 R&D 부문을 총괄하고 대외적 업무를 안정적으로 수행하기 위함	경영총괄	-	없음
박인철	3년	신규	-	이사회	당사의 영업 및 마케팅 부문을 총괄하고 대외적 업무를 안정적으로 수행하기 위함	영업/마케팅 총괄	-	없음
김선엽	3년	신규	-	이사회	당사의 경영전략 부문을 총괄하고 대외적 업무를 안정적으로 수행하기 위함	경영전략	-	없음
강경수	2년	연임	1회	이사회	건강보험심사평가 전문가	전사 경영전반	-	없음
손태경	2년	신규	-	이사회	바이오/헬스케어 및 금융 전문가	전사 경영전반	-	없음

- 주1) 2023년 1월 27일 개최된 임시주주총회에서 어진 사내이사가 신규 선임되었습니다.
- 주2) 2023년 3월 30일 개최된 정기주주총회에서 반성환 사외이사는 임기만료로 퇴임하였으며, 손태경 사외이사가 신규 선임되었습니다.

마. 사외이사 및 그 변동현황

(단위 : 명)

이사의 수	사외이사 수	사외이사 변동현황		
		선임	해임	중도퇴임
6	2	1	-	-

주2) 2023년 3월 30일 개최된 정기주주총회에서 반성환 사외이사는 임기만료로 퇴임하였으며, 손태경 사외이사가 신규 선임되었습니다.

바. 사외이사 교육 미실시 내역

사외이사 교육 실시여부	사외이사 교육 미실시 사유
미실시	당사의 사외이사는 해당분야의 전문가로 구성되어 있습니다. (보건, 약학) 교육을 대신하여 이사회 개최 전 해당 안건 내용을 충분히 검토할 수 있도록 사전에 자료를 제공하며, 사내 주요 현안 및 요청사항 등에 대해서도 수시로 정보를 제공하고 있습니다.

2. 감사제도에 관한 사항

가. 감사에 관한 사항

당사는 보고서 작성기준일 현재 감사위원회를 별도로 설치하고 있지 아니하며, 상근감사 1명(이훈구)이 현재 감사업무를 수행하고 있습니다. 감사는 이사회에 참석하여 독립적으로 이사의 업무를 감독할 수 있으며, 제반 업무와 관련하여 관련 장부 및 관계서류를 해당부서에 제출하도록 요구할 수 있습니다. 또한 필요시 회사로부터 영업에 관한 사항을 보고 받을 수 있으며, 적절한 방법으로 경영정보에 접근할 수 있습니다. 감사의 인적사항에 대해서는 "Ⅷ. 임원 및 직원 등에 관한 사항"의 "가. 임원의 현황"을 참조하시기 바랍니다.

나. 감사의 독립성

당사는 감사의 원활한 감사업무를 위하여 감사는 언제든지 이사에 대하여 영업에 관한 보고를 요구하거나 회사의 재산상태를 조사할 수 있고 업무수행을 위하여 필요한 경우 관계임직원 및 외부감사인을 회의에 참석하도록 요구할 수 있으며 필요하다고 인정할 경우에는 회사의 비용으로 전문가 등에게 자문을 요구할 수 있도록 하고 있습니다. 당사 감사의 선임은 주주총회에서 선임하며, 주주총회에서 선임할 감사 후보자는 이사회가 선정하여 주주총회에 제출한 의안으로 확정하고 있습니다.

다. 감사의 주요활동내역

회 차	개최일자	의 안 내 용	가결여부
-----	------	---------	------

1	2023.01.26	합병보고 주주총회에 갈음하는 공고 승인의 건	가결
2	2023.02.14	1. 64기 재무제표 재작성 보고의 건	가결
		2. 외부감사인 선임 보고의 건	가결
3	2023.02.23	1. 65기 재무제표 확정 및 보고의 건	가결
		2. 현금배당 결의의 건	가결
		3. 이사 선임의 건 (후보자 미확정)	가결
		4. 이사 보수 한도의 건	가결
		5. 감사 보수 한도의 건	가결
		6. 정기 주주총회 소집 결의의 건	가결
		7. 내부회계관리자의 내부회계관리제도 운영실태 보고의 건	보고
		8. 감사의 내부회계관리제도 평가 보고의 건	보고
4	2023.03.13	운영자금 신규 차입의 건	가결
5	2023.03.14	이사 선임의 건 (후보자 확정)	가결
6	2023.03.30	1. 지배인 선임의 건	가결
		2. 운영자금 신규 차입의 건	가결
7	2023.04.25	운영자금 차입금 연장의 건	가결
8	2023.05.09	바이오육성투자조합 출자 참여의 건	가결
9	2023.10.05	본사(대림동) 사옥 매각의 건	가결
10	2023.12.22	신규 자금 조달의 건	가결

라. 감사 교육실시 현황

교육일자	교육실시주체	주요 교육내용
2023년 12월 13일	삼정 KPMG	내부회계관리제도 교육과정

마. 감사 지원조직 현황

부서(팀)명	직원수(명)	직위(근속연수)	주요 활동내역
재무팀	7	팀장 1명(2년) 과장 1명(3년) 대리 2명(평균7년) 주임 1명(3년) 사원 2명(1년)	이사회 등 경영전반에 관한 감사업무 지원

바. 준법지원인 등 지원조직 현황

- 해당사항이 없습니다.

3. 주주총회 등에 관한 사항

가. 투표제도 현황

(기준일 : 2023년 12월 31일)

투표제도 종류	집중투표제	서면투표제	전자투표제
도입여부	배제	미도입	도입
실시여부	-	-	제 64기(2021년도) 정기주주총회부터 도입

나. 의결권 현황

(기준일 : 2023년 12월 31일)

(단위 : 주)

구 분	주식의 종류	주식수	비고
발행주식총수(A)	보통주	13,042,420	-
	우선주	-	-
의결권없는 주식수(B)	보통주	1,677,055	자기주식
	우선주	-	-
정관에 의하여 의결권 행사가 배제된 주식수(C)	보통주	-	-
	우선주	-	-
기타 법률에 의하여 의결권 행사가 제한된 주식수(D)	보통주	-	-
	우선주	-	-
의결권이 부활된 주식수(E)	보통주	-	-
	우선주	-	-
의결권을 행사할 수 있는 주식수 (F = A - B - C - D + E)	보통주	11,365,365	-
	우선주	-	-

다. 주식사무

정관상 신주인수권의 내용	아래의 [주1] 참고		
결산일	12월 31일	정기주주총회	매사업년도 종료 후 3개월 이내
주주명부폐쇄시기	아래의 [주2] 참고		
주권의 등록	정관 제8조의2(주식등의 전자등록) 회사는 주식·사채 등의 전자등록에 관한 법률 제2조 제1호에 따른 주 식등을 발행하는 경우에는 전자등록기관의 전자등록계좌부에 주식등 을 전자등록하여야 한다. (2019.3.29. 개정)		
명의개서대리인	(주) 국민은행 증권대행부 [전화 : 02-3779-8376]		
주주의 특전	해당사항 없음	공고게재신문	매일경제신문 동아일보

[주1] 당사 정관 --- 제10조 (신주인수권)

① 이 회사의 주주는 신주발행에 있어서 그가 소유한 주식수에 비례하여 신주의 배정을 받을

권리를 가진다.

② 제1항의 규정에도 불구하고 다음 각 호의 어느 하나에 해당하는 경우 이사회는 결의로 주주 외의 자에게 신주를 배정할 수 있다.

1. 발행 주식총수의 100분의 30을 초과하지 않는 범위 내에서 자본시장과 금융투자업에 관한 법률 제165조 6에 따라 이사회는 결의로 일반공모증자 방식으로 신주를 발행하는 경우.
2. 발행하는 주식총수의 100분의 20범위 내에서 우리사주조합원에게 신주를 우선 배정 하는 경우.
3. 상법 제542조의 3의 규정에 따라 주식매수선택권의 행사로 인하여 신주를 발행하는 경우.
4. 발행주식 총수의 100분의 20을 초과하지 않는 범위 내에서 긴급한 자금조달을 위하여 국내외 금융기관 또는 기관 투자자에게 신주를 발행하는 경우.
5. 발행주식 총수의 100분의 20을 초과하지 않는 범위 내에서 회사가 경영상 필요로 외국인투자촉진법에 의한 외국인 투자를 위하여 신주를 발행하는 경우.
6. 발행주식 총수의 100분의 20을 초과하지 않는 범위 내에서 회사가 경영상 필요로 중소기업 창업 지원법에 의한 중소기업창업투자회사의 투자를 위하여 신주를 발행하는 경우.
7. 발행주식 총수의 100분의 20을 초과하지 않는 범위내에서 사업상 중요한 기술도입, 연구개발, 생산, 판매, 자본제휴를 위하여 그 상대방에게 신주를 발행하는 경우.

③ 제2항 각 호 중 어느 하나의 규정에 의해 신주를 발행할 경우 발행할 주식의 종류와 수 및 발행가격 등은 이사회는 결의로 정한다.

④ 신주인수권의 포기 또는 상실에 따른 주식과 신주배정에서 발생한 단주에 대한 처리 방법은 이사회는 결의로 정한다.

[주2] 당사 정관 --- 제16조 (주주명부의 폐쇄 및 기준일)

- ① 이 회사는 매년 1월 1일 부터 1월 31일 까지 권리에 관한 주주명부의 기재변경을 정지한다.
- ② 이 회사는 매년 12월 31일 최종의 주주명부에 기재되어 있는 주주를 그 결산기에 관한 정기주주총회에서 권리를 행사할 주주로 본다.
- ③ 이 회사는 임시주주총회의 소집 기타 필요한 경우 이사회는 결의로 3개월을 경과하지 아니하는 일정한 기간을 정하여 권리에 관한 주주명부의 기재 변경을 정지하거나 이사회는 결의로 3개월내로 정한 날에 주주명부에 기재되어 있는 주주를 그 권리를 행사할 주주로 할 수 있으며, 이사회가 필요하다고 인정하는 경우에는 주주명부의 기재변경 정지와 기준일의 지정을 함께 할 수 있으며, 회사는 이를 2주간 전에 공고하여야 한다.

라. 주주총회 의사록 요약

일자	구분	안건	결의내용
2019년 3월 29일	제 61기 정기주주총회	1. 제61기 재무제표 승인의 건 2. 정관 일부 변경의 건 3. 이사 선임의 건 4. 감사 선임의 건 5. 이사보수 한도 승인의 건 6. 감사보수 한도 승인의 건	- 원안대로 승인 - 원안대로 승인 - 원안대로 승인 - 원안대로 승인 - 원안대로 승인 - 원안대로 승인

2020년 3월 20일	제 62기 정기주주총회	1. 제62기 재무제표 승인의 건 2. 이사 보수 한도 승인의 건 3. 감사 보수 한도 승인의 건	- 원안대로 승인 - 원안대로 승인 - 원안대로 승인
2021년 3월 25일	제 63기 정기주주총회	1. 제63기 재무제표 승인의 건 2. 정관 일부 변경의 건 3. 이사선임의 건 4. 임원 퇴직금 규정 제정의 건 5. 이사보수 한도 승인의 건 6. 감사보수 한도 승인의 건	- 원안대로 승인 - 원안대로 승인 - 원안대로 승인 - 원안대로 승인 - 원안대로 승인 - 원안대로 승인
2022년 3월 29일	제 64기 정기주주총회	1. 제64기 재무제표 승인의 건 2. 정관 일부 변경의 건 3. 이사 선임의 건 4. 감사 선임의 건 5. 이사보수 한도 승인의 건 6. 감사보수 한도 승인의 건	- 원안대로 승인 - 원안대로 승인 - 원안대로 승인 - 원안대로 승인 - 원안대로 승인 - 원안대로 승인
2023년 1월 27일	임시주주총회	1. 이사 선임의 건	- 원안대로 승인
2023년 3월 30일	제 65기 정기주주총회	1. 제65기 재무제표 승인의 건 2. 이사 선임의 건 3. 이사보수 한도 승인의 건 4. 감사보수 한도 승인의 건	- 원안대로 승인 - 원안대로 승인 - 원안대로 승인 - 원안대로 승인

VII. 주주에 관한 사항

가. 최대주주 및 특수관계인의 주식소유 현황

(기준일 : 2023년 12월 31일)

(단위 : 주, %)

성명	관계	주식의 종류	소유주식수 및 지분율				비고
			기 초		기 말		
			주식수	지분율	주식수	지분율	
어진	본인	보통주	5,636,287	43.22	5,636,287	43.22	최대주주
어광	특수관계인	보통주	495,412	3.80	495,412	3.80	-
임영균	특수관계인	보통주	200,000	1.53	100,000	0.77	-
어연진	특수관계인	보통주	47,000	0.36	47,000	0.36	-
어명진	특수관계인	보통주	55,000	0.42	55,000	0.42	-
어예진	특수관계인	보통주	55,000	0.42	55,000	0.42	-
계		보통주	6,488,699	49.75	6,388,699	48.99	-
		-	-	-	-	-	-

나. 최대주주의 주요경력 및 개요

성명	주요경력 (최근 5년간)	
	기간	주요경력
어진	1992.05 ~ 2022.03	안국약품 대표이사 부회장
	2022.03 ~ 현재	안국약품 사내이사 부회장

다. 최대주주의 변동내역

(기준일 : 2023년 12월 31일)

(단위 : 주, %)

변동일	최대주주명	소유주식수	지분율	변동원인	비고
2016년 12월 23일	어진	2,958,475	22.68%	-	-
2022년 12월 20일	어진	5,636,287	43.22%	상속	-

라. 주식 소유현황

(기준일 : 2023년 12월 31일)

(단위 : 주)

구분	주주명	소유주식수	지분율(%)	비고
5% 이상 주주	어진	5,636,287	43.22	-
	-	-	-	-
우리사주조합		-	-	-

마. 소액주주현황

소액주주현황

(기준일 : 2023년 12월 31일)

(단위 : 주)

구 분	주주			소유주식			비 고
	소액 주주수	전체 주주수	비율 (%)	소액 주식수	총발행 주식수	비율 (%)	
소액주주	12,487	12,491	99.97	4,879,298	13,042,420	37.41	-

주1) 소액주주는 총발행주식수의 100분의 1에 미달하는 주식을 소유한 주주 기준입니다.

바. 최근 6개월 간의 주가 및 주식 거래실적

(단위 : 주)

종류		2023년 7월	2023년 8월	2023년 9월	2023년 10월	2023년 11월	2023년 12월
보통주	최고	8,410	8,410	9,470	7,910	9,740	10,510
	최저	7,540	7,460	7,390	7,150	7,400	7,930
월간거래량		368,831	562,926	3,434,167	407,788	5,062,824	10,728,299

VIII. 임원 및 직원 등에 관한 사항

1. 임원 및 직원 등의 현황

가. 임원 현황

(기준일 : 2023년 12월 31일)

(단위 : 주)

성명	성별	출생년월	직위	등기임원 여부	상근 여부	담당 업무	주요경력	소유주식수		최대주주와의 관계	재직기간	임기 만료일
								의결권 있는 주식	의결권 없는 주식			
어진	남	1964.03	부회장	사내이사	상근	신사업총괄	고려대 경제학과 졸업 Univ of Notre Dame 경영대학원 졸업	5,636,287	-	본인	2023.01 ~ 현재	2026.01.27
원덕권	남	1963.07	대표이사	사내이사	상근	경영총괄	서울대 약학 석사 삼이제약	-	-	-	2018.03 ~ 현재	2025.03.29
박인철	남	1967.03	부사장	사내이사	상근	영업/마케팅 총괄	중앙대 약품분석화학 석사 한미약품	-	-	-	2016.02 ~ 현재	2024.03.25
김선엽	남	1970.05	전무	사내이사	상근	경영전략	연세대 경영학과 학사 대성산업	-	-	-	2015.07 ~ 현재	2025.03.29
손태경	남	1977.01	사외이사	사외이사	비상근	사외이사	서울대학교 약학대 졸업 타임폴리오캐피탈 대표이사	-	-	-	2023.03 ~ 현재	2025.03.30
강경수	남	1960.08	사외이사	사외이사	비상근	사외이사	연세대학교 보건의료정책 박사 건강보험심사평가원 서울지원장	-	-	-	2021.03 ~ 현재	2025.03.30
이훈구	남	1965.01	감사	감사	상근	감사	국세청 영등포세무서장 국세청 조사3국	-	-	-	2022.03 ~ 현재	2025.03.29
김용도	남	1967.11	전무	미등기	상근	영업	성균관대 마케팅학 박사 한미약품	-	-	-	2015.01 ~ 현재	-
강덕영	남	1963.04	전무	미등기	상근	대외협력	단국대학교 무역학과 졸업 한일약품	-	-	-	2020.10 ~ 현재	-
이승한	남	1969.02	전무	미등기	상근	윤리경영	검찰청 검사/부장검사 법무법인 소울	-	-	-	2023.04 ~ 현재	-
박진	남	1968.03	전무	미등기	상근	생산총괄	중앙대학교 약학 박사 HK이노엔	-	-	-	2023.01 ~ 현재	-
채희성	남	1976.11	상무	미등기	상근	신성장추진	서울대학교 약학 석사 산텐제약	-	-	-	2021.12 ~ 현재	-
이성택	남	1969.10	상무	미등기	상근	생산	중앙대학교 약학 학사 대웅제약	-	-	-	2023.02 ~ 현재	-
유창수	남	1973.05	상무	미등기	상근	품질	중앙대학교 약학과 제약과학 박사 한국콜마	-	-	-	2020.10 ~ 현재	-
김승목	남	1972.10	이사	미등기	상근	경영지원	성균관대 경영학 석사	-	-	-	1999.01 ~ 현재	-
김민수	남	1978.01	이사	미등기	상근	연구	중앙대학교 약학 박사 종근당	-	-	-	2022.09 ~ 현재	-
정세영	남	1976.07	이사	미등기	상근	개발	경희대학교 약학 석사 씨트리	375	-	-	2003.08 ~ 현재	-
권재필	남	1973.01	이사	미등기	상근	헬스케어	서울과학기술대학교 Si-Big Data MBA 석사 비바 시스템즈	-	-	-	2023.08 ~ 현재	-
권용환	남	1977.10	이사	미등기	상근	영업	동국대학교 Pharm MBA 석사 상화디지텍	-	-	-	2004.11 ~ 현재	-
송호기	남	1977.11	이사	미등기	상근	영업	부산대학교 사회심리학 석사	-	-	-	2012.04 ~ 현재	-

김희호	남	1977.01	이사	미등기	상근	신성장추진	한국과학기술대학교 기술경영 석사	-	-	-	2024.03 ~ 현재	-
일진SNT												

- 주1) 어진 사내이사는 2023년 1월 27일 임시 주주총회에서 선임되었습니다.
- 주2) 손태경 사외이사는 2023년 3월 30일 정기 주주총회에서 선임되었습니다.
- 주3) 강경수 사외이사는 2023년 3월 30일 정기 주주총회에서 재선임되었습니다.
- 주4) 권용환 이사는 공시서류작성기준일 이후 진급하였습니다.
- 주5) 송호기 이사는 공시서류작성기준일 이후 진급하였습니다.
- 주6) 김희호 이사는 공시서류작성기준일 이후 입사하였습니다. (입사일 : 2024.03.04)

나. 상근임원의 겸직현황

(기준일 : 2023년 12월 31일)

겸직자		계열회사 겸직현황		
성명	직위	기업명	직위	상근 여부
어진	부회장	(주)피코이노베이션	이사	비상근
박인철	부사장	안국뉴팜(주)	대표이사	상근
김선엽	상무	프리즘스퀘어피에프비(주)	이사	비상근
채희성	상무	안국바이오진단(주)	이사	비상근
김승목	이사	안국뉴팜(주)	이사	비상근
		프리즘스퀘어자산관리(주)	이사	비상근

다. 직원 등 현황

(기준일 : 2023년 12월 31일)

(단위 : 천원)

직원		직 원 수			평 균			연간급여			소속 외 근로자			비고
사업부문	성별	기간의 정함이 없는 근로자		기간제 근로자		합 계	평 균 근속연수	연간급여 총액	1인평균 급여액	남	여	계		
		전체	(단시간 근로자)	전체	(단시간 근로자)									
		제약	남	265	-								5	
제약	여	107	-	12	-	119	4.20	5,246,420	44,088					
합 계		372	-	17	-	389	4.65	20,960,040	53,882					

- 주1) 인원수는 공시서류작성일 기준이며, 연간 급여총액 및 1인 평균급여액은 1~12월 기준으로 실제 1인 평균 급여액과 상이할 수 있습니다.
- 주2) 연간급여 총액은 소득세법 제20조에 따라 2023년 1월 1일 부터 2023년 12월 31일까지의 관할세무서에 제출하는 근로소득지급명세서의 근로소득 기준입니다.

라. 미등기임원 보수 현황

(기준일 : 2023년 12월 31일)

(단위 : 천원)

구 분	인원수	연간급여 총액	1인평균 급여액	비고
-----	-----	---------	----------	----

미등기임원	11	1,702,637	154,785	-
-------	----	-----------	---------	---

주1) 인원수는 공시서류작성일 기준이며, 연간 급여총액 및 1인 평균급여액은 1~12월 기준으로 실제 1인 평균 급여액과 상이할 수 있습니다.

2. 임원의 보수 등

<이사·감사 전체의 보수현황>

가. 주주총회 승인금액

(단위 : 천원)

구분	인원수	주주총회 승인금액	비고
이사(사외이사 포함)	6	6,700,000	-
감사	1	700,000	-

나. 이사·감사의 보수지급 기준

구분	지급기준	비고
기본급	등기이사의 보수는 주주총회에서 승인 받은 금액 내에서 이사회 승인을 받은 집행임원 급여 지급 기준에 따라 직무, 리더십, 회사 기여도 등을 바탕으로 정해진 급여를 매월 분할하여 지급하고 있습니다.	-
성과급	계량지표와 비계량지표를 종합적으로 평가하여 지급하고 있습니다.	-
퇴직금	주주총회에서 승인된 임원퇴직금 지급 규정에 따라 지급하고 있습니다.	-

다. 보수지급금액

1) 이사·감사 전체

(단위 : 천원)

인원수	보수총액	1인당 평균보수액	비고
7	1,292,600	184,657	-

2) 유형별

(단위 : 천원)

구분	인원수	보수총액	1인당 평균보수액	비고
등기이사 (사외이사, 감사위원회 위원 제외)	4	1,156,810	289,203	-
사외이사 (감사위원회 위원 제외)	3	39,474	39,474	-

감사위원회 위원	-	-	-	-
감사	1	96,316	96,316	-

주1) 인원수 및 보수총액은 본 보고서 작성기준일 현재 재임 중인 이사, 감사 외에 본 보고서 작성기준일이 속하는 사업연도의 개시일부터 작성기준일까지의 기간 동안 퇴임한 등기이사를 포함하였습니다.

<보수지급금액 5억원 이상인 이사·감사의 개인별 보수현황>

3) 개인별 보수지급금액

(단위 : 천원)

이름	직위	보수총액	보수총액에 포함되지 않는 보수
-	-	-	-

-해당사항이 없습니다.

4) 산정기준 및 방법

-해당사항이 없습니다.

<보수지급금액 5억원 이상 중 상위 5명의 개인별 보수현황>

5) 개인별 보수지급금액

(단위 : 천원)

이름	직위	보수총액	보수총액에 포함되지 않는 보수
-	-	-	-

-해당사항이 없습니다.

6) 산정기준 및 방법

-해당사항이 없습니다.

라. 주식매수선택권의 부여 및 행사현황

-해당사항이 없습니다.

IX. 계열회사 등에 관한 사항

가. 계열회사 현황(요약)

(기준일 : 2023년 12월 31일)

(단위 : 사)

기업집단의 명칭	계열회사의 수		
	상장	비상장	계
안국약품	-	7	7

※상세 현황은 '상세표-2. 계열회사 현황(상세)' 참조

나. 계열회사간 출자현황

(기준일 : 2023년 12월 31일)

(단위 : %)

피출자회사 \ 출자회사	안국바이오진단(주)	안국뉴팜(주)	안국건강(주)	프리즘스퀘어피 에프브이(주)	프리즘스퀘어자 산관리(주)	머스트바이오(주)	(주)피코이노베이션
안국약품(주)	60.1	92.6	29.9	22.5	25.0	13.5	6.7

다. 회사와 계열회사간 임원 현황

(기준일 : 2023년 12월 31일)

겸직자		계열회사 겸직현황		
성명	직위	기업명	직위	상근 여부
어진	부회장	(주)피코이노베이션	이사	비상근
박인철	부사장	안국뉴팜(주)	대표이사	상근
김선엽	상무	프리즘스퀘어피에프브이(주)	이사	비상근
채희성	상무	안국바이오진단(주)	이사	비상근
김승묵	이사	안국뉴팜(주)	이사	비상근
		프리즘스퀘어자산관리(주)	이사	비상근

라. 타법인출자 현황(요약)

(기준일 : 2023년 12월 31일)

(단위 : 백만원)

출자 목적	출자회사수			총 출자금액			
	상장	비상장	계	기초 장부 가액	증가(감소)		기말 장부 가액
					취득 (처분)	평가 손익	
경영참여	-	2	2	-	-	-	-
일반투자	-	6	6	8,553	372	-	8,925

단순투자	1	8	9	8,955	2,300	-956	10,299
계	1	16	17	17,508	2,672	-956	19,224

※상세 현황은 '상세표-3. 타법인출자 현황(상세)' 참조

X. 대주주 등과의 거래내용

1. 대주주 등에 대한 신용공여

- 해당사항이 없습니다.

2. 대주주와의 자산양수도

- 해당사항이 없습니다.

3. 대주주와의 영업거래

- 해당사항이 없습니다.

4. 대주주 이외의 이해관계자와의 거래

1) 특수관계자와의 거래 내역

(단위: 천원)					
구분	회사명	매출	매입	기타수익	기타비용
종속기업	안국바이오진단(주)	-	230	129,433	6,950
	안국뉴팜(주)	1,462,226	914,848	274,726	-
	(주)메디페르	-	(7,940)	400	-
관계기업	머스트바이오(주)	314,666	-	900	-
합계		1,776,892	907,138	405,459	6,950

2) 특수관계자에 대한 채권·채무내역

(단위: 천원)						
구분	회사명	대여금	매출채권	매입채무	기타채권	기타채무
종속기업	안국바이오진단(주)	480,000	-	-	27,490	30,440
	안국뉴팜(주)	4,500,000	2,532,213	184,255	7,568	228,126
관계기업	프리즘스퀘어피에프브이(주)	-	-	-	37,370	-
	머스트바이오(주)	-	-	-	110	1,000
합계		4,980,000	2,532,213	184,255	72,538	259,566

3) 특수관계자와의 자금거래 내역

(단위: 천원)							
구분	회사명	당기			전기		
		자금대여	자금회수	현금출자	자금대여	자금회수	현금출자
종속기업	안국바이오진단(주)	-	5,000	-	-	20,000	-
	안국뉴팜(주)	1,500,000	178,217	-	-	-	-
	(주)메디페르	-	-	-	337,000	337,000	-
관계기업	프리즘스퀘어피에프브이(주)	-	-	-	-	-	-
	머스트바이오(주)	-	-	-	-	-	1,500,002
	(주)피코이노베이션	-	-	-	-	-	1,500,000

기타	임직원	-	-	-	-	121,860	-
합 계		1,500,000	183,217	-	337,000	478,860	3,000,002

XI. 그 밖에 투자자 보호를 위하여 필요한 사항

1. 공시내용 진행 및 변경사항

- 해당사항이 없습니다.

2. 우발부채 등에 관한 사항

가. 중요한 소송사건

2019년 7월 25일과 2019년 9월 20일 당사 및 당사의 전현직 임원이 약사법 위반 등의 혐의 등으로 2건이 기소되어 있습니다.

동 소송은 각각 1심 진행 및 항소심 진행 중이며, 이와 관련하여 당기말 현재 재무제표에 60백만원을 소송충당부채로 반영하고 있습니다(주석22 참조).

또한, 당사는 2020년 10월 22일 거래처 수수료 반환 청구와 관련하여 피소되어 있습니다. 당사는 본건에 대한 향후 재판의 전망 등을 합리적으로 예측할 수 없는 상태로 판단하고 있습니다.

나. 견질 또는 담보용 어음·수표 현황

- 해당사항이 없습니다.

다. 채무보증 현황

당사가 제공하고 있는 보증의 내역은 다음과 같습니다.

(단위: 천원)				
구분	회사명	보증내역	지급보증액	제공처
종속기업	안국바이오진단(주)	차입금 지급보증	2,350,000	기업은행

라. 그 밖의 우발채무

그 밖의 우발채무 등은 「III. 재무에 관한 사항, 3. 연결재무제표 주석, 35. 약정사항등」 및 「III. 재무에 관한 사항, 5. 재무제표 주석, 35. 약정사항 등」을 참조 바랍니다.

3. 제재 등과 관련된 사항

가. 제재현황

일자	제재기관	처벌 또는 조치내용	사유 및 근거법령	이행사항	재발방지대책
----	------	------------	-----------	------	--------

2022.10.24	식품의약품안전처	개스포린정 등 76건 판매업무정지 3개월(2022.11.07~2023.02.06)	「약사법」 제47조제2항, 제76조제1항제5호의2 및 제3항 「의약품 등의 안전에 관한 규칙」 제95조 관련 [별표 8] "행정처분의 기준" II. 개별기준 제35호다목 등 (의약품 채택, 처방유도 등 판매촉진을 목적으로 경제적이익을 제공) 등 위반	행정처분 이행 완료	공정거래 관련 법률 준수 및 Compliance 강화
2023.1.25	식품의약품안전처	안국레보설피리드정25밀리그램(수출용) 등 2건 제조업무정지 3개월(2022.10.20~2023.1.19)	「약사법」 제31조제1항, 제76조, 「의약품 등의 제조업 및 수입자의 시설기준령」 제4조 「의약품 등의 제조업 및 수입자의 시설기준령 시행규칙」 제11조제3항제1호「의약품 등의 안전에 관한 규칙」 제95조 관련 [별표 8] "행정처분의 기준" II. 개별기준 제2호자목1) (의약품 등의 제조관리자) 등 위반	행정처분 이행 완료	약사법 준수 및 Compliance 강화
2023.8.13	공정거래위원회	과징금 부과 (500,000,000원)	「독점규제 및 공정거래에 관한 법률」 제23조 「독점규제 및 공정거래에 관한 법률 시행령」 제36조 등 위반	행정처분 이행 완료	공정거래 관련 법률 준수 및 Compliance 강화
2023.10.18	서울세관	과태료 부과 (26,299,470원)	외국환거래법 제15조 제1항 외국환거래법 제16조 제1호 외국환거래법 제18조 제1항 제4호	행정처분 이행완료	외국환거래 관련 법률 준수 및 Compliance 강화
2023.11.21	식품의약품안전처	아세페낙CR정 제조업무정지 1개월(2023.12.04~2024.01.03)	「약사법」 제38조제1항, 「의약품 등의 안전에 관한 규칙」 제48조 제15호, 「의약품 소량포장단위 공급에 대한 규정」 「약사법」 제76조제1항제3호 및 제3항 「의약품 등의 안전에 관한 규칙」 제95조 관련 [별표 8] "행정처분의 기준" II. 개별기준 제25호아목	행정처분 이행중	약사법 준수 및 Compliance 강화
2023.11.27	경인지방식품 의약품안전청	라베론건조시럽 등 6품목 과징금 부과 (13,500,000원)	「약사법」 제47조제2항, 「약사법」 제76조제1항제5호의2 및 제3항, 「의약품 등의 안전에 관한 규칙」 제1194호 관련 [별표 8] "행정처분의 기준" II. 개별기준 제35호다목 「약사법」 제81조, 「약사법 시행령」 제33조 관련 [별표 2] "과징금산정기준" 제3조제2항 관련 [별표] "과징금 부과대상의 세부기준" 1. 공통기준 나목	행정처분 이행완료	공정거래 관련 법률 준수 및 Compliance 강화

나. 단기매매차익 미환수 현황
- 해당사항이 없습니다.

4. 작성기준일 이후 발생한 주요사항 등 기타사항

가. 작성기준일 이후 발생한 주요사항
- 해당사항이 없습니다.

나. 합병등의 사후정보
1) 합병의 상대방

합병 후 존속회사	상호	안국약품(주)
	소재지	서울특별시 영등포구 시흥대로 613
	대표이사	원덕권

	법인가분	코스닥시장 상장법인
합병 후 소멸회사	상호	(주)메디페르
	소재지	서울특별시 영등포구 시흥대로 613 2층
	1인 사내이사	김승묵
	법인가분	비상장법인

2) 합병의 배경

합병법인 안국약품(주)가 피합병법인 (주)메디페르를 흡수합병함으로써, 경영효율성을 제고하고 사업의 경쟁력을 높이고자 합니다.

3) 합병의 형태

안국약품(주)는 (주)메디페르를 흡수합병하며, 안국약품(주)는 본 합병에 의해 영향을 받지 않고 계속하여 존속하고, (주)메디페르는 해산하여 더 이상 존속하지 않습니다.

피합병법인 (주)메디페르가 합병법인인 안국약품(주)의 완전 자회사로서, 안국약품(주)는 합병에 의한 신주 발행이 없는 무증자 합병으로 진행함에 따라, 상법 제527조의3에 의거한 소규모합병에 해당합니다.

4) 합병일정

구 분	일 자	
합병 이사회결의일	2022년 11월 22일	
합병 계약일	2022년 11월 24일	
권리주주확정 기준일	2022년 12월 07일	
소규모합병 공고	2022년 12월 08일	
합병반대의사 통지 접수기간	시작일	2022년 12월 08일
	종료일	2022년 12월 22일
합병승인 이사회 결의	2022년 12월 23일	
채권자 이의 제출 공고	2022년 12월 23일	
채권자 이의 제출 기간	시작일	2022년 12월 23일
	종료일	2023년 01월 25일
합병기일	2023년 01월 26일	
합병 종료보고 주주총회 갈음 이사회결의일	2023년 01월 26일	
합병 종료보고 공고	2023년 01월 26일	
합병(해산) 등기 접수 예정일	2023년 01월 27일	

5) 외부평가

자본시장과 금융투자업에 관한 법률 시행령 제176조의5 제7항 제2호 나목 단서는 다른 회사의 발행주식총수를 소유하고 있는 회사가 그 다른 회사를 합병하면서 신주를 발행하지 않는 경우에는 합병가액의 적정성에 대한 외부평가기관의 평가를 요구하지 않는 것으로 규정하고 있는 바, 본건 합병은 이에 해당하므로 위 규정에 따라 외부평가기관의 평가를 거치지 아니 하였습니다.

XII. 상세표

1. 연결대상 종속회사 현황(상세)

☞ 본문 위치로 이동

(단위 : 백만원)

상호	설립일	주소	주요사업	최근사업연도말 자산총액	지배관계 근거	주요종속 회사 여부
안국바이오진단(주)	1994.09	서울시 강서구	의료기기 판매	2,981	의결권의 과반수 소유	부
안국뉴팜(주)	2016.06	경기도 김포시	의약품 제조,판매	8,114	의결권의 과반수 소유	부

2. 계열회사 현황(상세)

☞ 본문 위치로 이동

(기준일 : 2023년 12월 31일)

(단위 : 사)

상장여부	회사수	기업명	법인등록번호
상장	-	-	-
		-	-
비상장	7	안국바이오진단(주)	110111-1081275
		안국뉴팜(주)	124411-0178782
		안국건강(주)	134811-0074930
		프리즘스퀘어피에프브이(주)	131111-0524677
		프리즘스퀘어자산관리(주)	131111-0524817
		머스트바이오(주)	110111-7770715
		(주)피코이노베이션	110111-7557171

3. 타법인출자 현황(상세)

☞ 본문 위치로 이동

(기준일 : 2023년 12월 31일)

(단위 : 백만원, 주, %)

법인명	상장 여부	최초취득일자	출자 목적	최초취득금액	기초잔액			증가(감소)			기말잔액			최근사업연도	
					수량	지분율	장부 가액	취득(처분)		평가 손익	수량	지분율	장부 가액	총자산	당기 순손익
								수량	금액						
한국바이오진단(주)	비상장	2009.12.30	경영참여	1,401	2,611,447	60.1	-	-	-	-	2,611,447	60.1	-	2,981	-7
한국뉴팜(주)	비상장	2016.06.29	경영참여	100	260,000	92.59	-	-	-	-	260,000	92.59	-	8,814	-2
MaxCyte, Inc	상장	2008.08.27	단순투자	543	865,979	0.85	5,992	-	-	-744	865,979	0.85	5,248	3,798	-312
(주)노보맥스	비상장	2014.03.31	단순투자	180	72,000	0.97	-	-	-	-	72,000	0.97	-	4,899	-3,418
(주)동양레저	비상장	2014.10.28	단순투자	572	16,000	0.47	157	-	-	-10	16,000	0.47	147	81,672	14,070
제이투메이치바이오텍(주)	비상장	2018.09.11	단순투자	1,000	40,000	1.46	2,306	-	-	-202	40,000	1.46	2,104	41,102	-10,046
(주)프로엔테라퓨틱스	비상장	2019.08.07	단순투자	201	507	1.52	-	-	-	-	507	1.52	-	2,891	-2,503
마그나 FUTURE 펀드	비상장	2022.09.21	단순투자	500	-	3.33	300	-	200	-	-	3.33	500	-	-
SUP 유니콘육성투자조합	비상장	2022.11.15	단순투자	1,400	-	7.33	200	-	1,200	-	-	7.33	1,400	-	-
타임폴리오 바이오육성투자조합	비상장	2023.06.29	단순투자	400	-	-	-	-	400	-	-	3.2	400	-	-
(주)피노바이오	비상장	2023.03.24	단순투자	500	-	-	-	29,411	500	-	29,411	0.53	500	6,034	-15,486
한국제약협동조합	비상장	1964.01.29	일반투자	613	-	-	241	-	372	-	-	-	613	12,147	-3,227
한국건강(주)	비상장	2002.09.12	일반투자	99	67,451	29.98	944	-	-	-	67,451	29.98	944	37,969	568
과천프리즘스퀘어자산관리(주)	비상장	2018.07.09	일반투자	13	2,500	25	13	-	-	-	2,500	25	13	618	24
과천프리즘스퀘어피에프브이(주)	비상장	2018.07.09	일반투자	2,250	450,000	22.5	2,250	-	-	-	450,000	22.5	2,250	96,590	-2,749
(주)피코이노베이션	비상장	2020.07.24	일반투자	3,500	100,000	7.34	3,500	-	-	-	100,000	6.7	3,500	97,583	-2,395
머스트바이오(주)	비상장	2021.03.10	일반투자	105	21,000	11.33	105	-	-	-	21,000	11.33	105	21,120	-4,311
머스트바이오(주)(RCPS)	비상장	2022.11.29	일반투자	1,500	4,002	2.16	1,500	-	-	-	4,002	2.16	1,500	21,120	-4,311
합 계					4,510,886	-	17,508	29,411	2,672	-956	4,540,297	-	19,224	427,768	-33,994

【 전문가의 확인 】

1. 전문가의 확인

- 해당사항이 없습니다.

2. 전문가와의 이해관계

- 해당사항이 없습니다.